

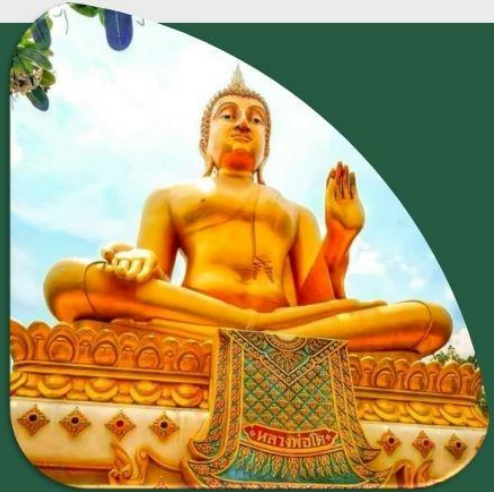

รายงานกิจการ ประจำปี 2566



สหกรณ์ออมทรัพย์ อู่ไถราษฎร์



สหกรณ์ที่มั่นคง

มีธรรมาภิบาล

เน้นการมีส่วนร่วม

ส่งเสริมสวัสดิการและคุณภาพชีวิตของสมาชิก

www.UTHAICOOP.com



การประชุมใหญ่สามัญประจำปี 2566

วันเสาร์ที่ 23 ธันวาคม พ.ศ. 2566

ณ โรงเรียนหนองฉางวิทยา

อำเภอหนองฉาง จังหวัดอุทัยธานี



ที่ สอส.อน.ว 534/2566

28 พฤศจิกายน 2566

เรื่อง ขอเชิญประชุมใหญ่สามัญประจำปี 2566

เรียน สมาชิกสหกรณ์ออมทรัพย์สาธารณสุขอุทัยธานี จำกัดทุกท่าน

ด้วยคณะกรรมการดำเนินการ สหกรณ์ออมทรัพย์สาธารณสุขอุทัยธานี จำกัด ชุดที่ 34 ประจำปี 2566 ได้ปฏิบัติงานครบวาระตามข้อบังคับสหกรณ์แล้ว จึงเห็นสมควรจัดให้มีการประชุมใหญ่สามัญประจำปี 2566 เพื่อให้ที่ประชุมใหญ่ได้พิจารณาวินิจฉัยและรับทราบเรื่องต่าง ๆ ที่เกี่ยวกับกิจการของสหกรณ์ฯ ซึ่งตามข้อบังคับ สหกรณ์ออมทรัพย์สาธารณสุขอุทัยธานี จำกัด พ.ศ.2566 ข้อ 66 องค์กรประชุมในการประชุมใหญ่ กำหนดว่า การประชุมใหญ่ของสหกรณ์ฯ ต้องมีสมาชิกมาประชุมไม่น้อยกว่ากึ่งหนึ่งของจำนวนสมาชิกทั้งหมดหรือไม่น้อยกว่าหนึ่งร้อยคน ในการประชุมใหญ่สมาชิกจะมอบอำนาจให้ผู้อื่นมาประชุมแทนตนไม่ได้

เพื่อรักษาสิทธิ ผลประโยชน์ต่าง ๆ และสร้างความมั่นคง เจริญก้าวหน้า ของสหกรณ์ออมทรัพย์สาธารณสุขอุทัยธานี จำกัด จึงขอความร่วมมือและเรียนเชิญสมาชิกทุกท่าน เข้าร่วมประชุมใหญ่สามัญประจำปี 2566 ในวันเสาร์ที่ 23 ธันวาคม 2566 เวลา 08.30 น. เป็นต้นไป ณ โรงเรียนหนองฉางวิทยา อำเภอหนองฉาง จังหวัดอุทัยธานี

จึงเรียนมาเพื่อขอเชิญเข้าประชุม และขอขอบคุณสมาชิกทุกท่านมา ณ โอกาสนี้

ขอแสดงความนับถือ

(นายแพทย์กิตติชัย อู่วรรณกุล)

ประธานกรรมการ

สหกรณ์ออมทรัพย์สาธารณสุขอุทัยธานี จำกัด ชุดที่ 34/2566

- หมายเหตุ 1. กำหนดเวลาลงทะเบียน ตั้งแต่เวลา 07.00 – 10.30 น. หากสมาชิกลงทะเบียนไม่ทันกำหนดเวลา ถือว่า ท่านสละสิทธิ์ในการรับเงินค่าเข้าร่วมกิจกรรมจากสหกรณ์ฯ คนละ 500.- บาท
2. ให้สมาชิกนำบัตรประจำตัวสมาชิก หรือบัตรประจำตัวประชาชน มาแสดงตน ณ จุดลงทะเบียน



สารจากที่ปรึกษาภคิตติมศักดิ์ ว่าที่ร้อยตรีดนัย พิกักษณ์อรรณพ นายแพทย์สาธารณสุขจังหวัดอุทัยธานี

ในโอกาสประชุมใหญ่สามัญประจำปี 2566 ของสหกรณ์ออมทรัพย์ สาธารณสุขอุทัยธานี จำกัด ซึ่งกำหนดจัดในวันเสาร์ที่ 23 ธันวาคม 2566 ผมขอแสดงความชื่นชมมายัง ผลการดำเนินงานของ สหกรณ์ออมทรัพย์สาธารณสุขอุทัยธานี จำกัด ในรอบปี ที่ผ่านมา สหกรณ์มีความเจริญก้าวหน้า มั่นคง รวมทั้งคณะกรรมการดำเนินการ เจ้าหน้าที่ ของสหกรณ์ ที่มุ่งมั่น ทุ่มเท ทำงานเพื่อช่วยเหลือสมาชิกสหกรณ์ โดยยึดหลักการ อุดมการณ์ และวิธีการสหกรณ์ ทำให้สหกรณ์มีความเจริญก้าวหน้า

ผมขออวยพรให้สหกรณ์ออมทรัพย์สาธารณสุขอุทัยธานี จำกัด มีมั่นคงก้าวหน้า เป็นองค์กรที่ส่งเสริมและปลูกฝังการออม ให้แก่สมาชิก และจัดสวัสดิการช่วยเหลือสมาชิก เมื่อมีความเดือดร้อนและจำเป็น บริการด้วยใจ มีความเป็นธรรมชาติตามหลักการและอุดมการณ์ของสหกรณ์

ว่าที่ร้อยตรี *Dom*

(ดนัย พิกักษณ์อรรณพ)

นายแพทย์สาธารณสุขจังหวัดอุทัยธานี



สารจากที่ปรึกษาทิตติมศักดิ์ แพทย์หญิงชนิษฐา พัฒนศักดิ์ภิญโญ ผู้อำนวยการโรงพยาบาลอุทัยธานี

สหกรณ์ออมทรัพย์สาธารณสุขอุทัยธานี จำกัด เป็นสถาบันการเงินที่สมาชิกชาวสาธารณสุขอุทัยธานี ได้ร่วมพลังให้เป็นองค์กรที่เป็นสถาบันการเงินที่มีความมั่นคง ส่งเสริมให้สมาชิกมีการออมเงิน และสร้างฐานการเงินเพื่อการจัดสวัสดิการตามศักยภาพของสมาชิก รวมทั้งส่งเสริมให้สมาชิกมีวินัยทางการเงิน อันจะนำไปสู่ความมั่นคง มั่งคั่งของสมาชิกในอนาคต และมีจัดประชุมเพื่อเป็นการพบปะของสมาชิกรับฟังความคิดเห็นนำมาพัฒนาสหกรณ์ต่อไป

ดิฉันขอแสดงความชื่นชม ยินดีกับความสำเร็จและผลงานของสหกรณ์ออมทรัพย์สาธารณสุขอุทัยธานี จำกัด ที่พัฒนาอย่างต่อเนื่อง ส่งเสริมให้สมาชิกมีความมั่นคง สำเร็จที่ยั่งยืน

ในโอกาสนี้ ดิฉันขอส่งความปรารถนาดีมายังคณะกรรมการและสมาชิกสหกรณ์ฯ ทุกท่านและขอให้การดำเนินงานของสหกรณ์ก้าวหน้ายิ่งขึ้น และขอให้คณะกรรมการและสมาชิกทุกท่านจงประสบความสุข ความเจริญ สมดังปรารถนาทุกประการ

(แพทย์หญิงชนิษฐา พัฒนศักดิ์ภิญโญ)
ผู้อำนวยการโรงพยาบาลอุทัยธานี



สารจากประธานกรรมการ นายแพทย์กิตติชัย อรุวรรณกุล

ประธานกรรมการดำเนินการ ชุดที่ 34

ท่านสมาชิกสหกรณ์ออมทรัพย์สาขาสารณสุขอุทัยธานี จำกัด ที่รักทุกท่านกระผม
ได้รับความไว้วางใจจากสมาชิก ให้มาบริหารสหกรณ์ฯ ร่วมกับกรรมการ อีก 14 ท่าน
เป็นคณะกรรมการดำเนินการ ชุดที่ 34 ได้ดำเนินงานมาครบปีบัญชี พ.ศ. 2566 แล้ว

คณะกรรมการได้นำอุดมการณ์และหลักการของสหกรณ์ มาเป็นแนวทาง
ในการบริหารสหกรณ์ คือ การช่วยเหลือซึ่งกันและกัน ความรับผิดชอบต่อตนเอง
ประชาธิปไตย เปิดเผย ความสุจริต และความเสมอภาค เพื่อประโยชน์ต่อมวลสมาชิก
โดยกำหนดวิสัยทัศน์ เราจะเป็น สหกรณ์ที่มั่นคง บริหารอย่างมีธรรมาภิบาล
สมาชิกทุกคนมีส่วนร่วม ตลอดจนดูแลสวัสดิการและความเป็นอยู่ที่ดีของสมาชิก

ในรอบ 1 ปีที่ผ่านมาคณะกรรมการได้ปรับปรุงระเบียบต่าง ๆ ให้สอดคล้องกับ
ข้อบังคับสหกรณ์ฉบับใหม่ มีการลดดอกเบี้ยเงินกู้ในแต่ละประเภทให้เหมาะสม
การปรับอัตราดอกเบี้ยเงินฝากให้เหมาะสม โครงการช่วยเหลือสมาชิก เงินกู้สามัญ
เพื่อการอันจำเป็น และเงินกู้เพื่อพัฒนาคุณภาพชีวิตผู้เกษียณ และต้องขอขอบคุณสมาชิก
ทุกท่าน ที่ได้ให้ความเชื่อมั่น ความร่วมมือ ข้อเสนอแนะ ช่วยกันตรวจสอบ
การดำเนินงานของสหกรณ์ของเรา

ในโอกาสนี้ ผมขออาราธนาคุณพระศรีรัตนตรัยและสิ่งศักดิ์สิทธิ์ อำนวยพร
ให้ทุกท่าน มีสุขภาพกาย จิตใจ และสุขภาพทางการเงินที่ดี มีความสุข ความสำเร็จ
ในหน้าที่ การงานและครอบครัวตลอดไป

(นายแพทย์กิตติชัย อรุวรรณกุล)

ประธานกรรมการ

สหกรณ์ออมทรัพย์สาขาสารณสุขอุทัยธานี จำกัด

คำนำ

สหกรณ์ออมทรัพย์สาธารณสุขอุทัยธานี จำกัด โดยคณะกรรมการดำเนินการชุดที่ 34 ได้ดำเนินกิจการสหกรณ์ฯ เพื่อรายงานผลการดำเนินงานในรอบปีที่ผ่านมา ซึ่งมีการปรับเปลี่ยนการบริหารจัดการของสหกรณ์ในหลายด้าน เป็นการเสริมสร้างความมั่นคงให้แก่สหกรณ์ จึงขอรายงานให้สมาชิกและผู้สนใจทราบ รวมทั้งเผยแพร่ไปยังสหกรณ์ต่างๆ และหน่วยงานอื่น สาระสำคัญของเอกสารฉบับนี้ เป็นรายงานความเจริญก้าวหน้า ที่ได้ดำเนินการไปตามแผนงานประจำปี 2566 รายงานผลการตรวจสอบกิจการ และรายงานผลการสอบบัญชีของผู้สอบบัญชีประจำปี 2566

การดำเนินงานตลอดหนึ่งปีที่ผ่านมา คณะกรรมการดำเนินการชุดที่ 34 พร้อมผู้จัดการและเจ้าหน้าที่ ได้ร่วมมือกันดำเนินงานให้สหกรณ์ประสบความสำเร็จได้เป็นอย่างดีมีผลงานปรากฏเป็นรายละเอียดต่างๆ ที่สมาชิกทุกท่านอ่านได้ในเอกสารฉบับนี้

คณะกรรมการดำเนินการทุกท่านในชุดที่ 34 นี้ ได้พยายามตั้งใจสร้างผลงานให้เกิดความมั่นใจให้กับสมาชิกทุกท่าน เป็นไปตามกฎหมาย ข้อบังคับ และระเบียบของสหกรณ์หวังเป็นอย่างยิ่งว่าเอกสารรายงานกิจการประจำปี 2566 นี้ จะเป็นประโยชน์แก่สมาชิกและผู้สนใจทั่วไป หากมีข้อเสนอแนะ ข้อคิดเห็นประการใด โปรดแจ้งต่อคณะกรรมการประจำหน่วยของท่านหรือสำนักงานสหกรณ์ออมทรัพย์สาธารณสุขอุทัยธานี จำกัด เพื่อพิจารณาดำเนินการต่อไป

คณะกรรมการดำเนินการ
สหกรณ์ออมทรัพย์สาธารณสุขอุทัยธานี จำกัด ชุดที่ 34

สารบัญ

หน้า

หนังสือเชิญประชุม		
สารจากที่ปรึกษาภคิตติมศักดิ์		
สารจากประธานกรรมการ		
รายชื่อคณะกรรมการดำเนินการ ฯ ชุดที่ 34		
รายชื่อคณะทำงานฝ่ายจัดการ		
โครงสร้างองค์กร การบริหารงานและแนวทางการดำเนินกิจการปี 2567		1
การบริหารงาน สหกรณ์ออมทรัพย์สาธารณสุขอุทัยธานี จำกัด		2
ระเบียบวาระการประชุมใหญ่สามัญประจำปี 2566		3
ระเบียบวาระที่ 1	เรื่องประธานแจ้งให้ที่ประชุมทราบ	5
ระเบียบวาระที่ 2	เรื่องรับรองรายงานการประชุมใหญ่สามัญประจำปี 2565	6
ระเบียบวาระที่ 3	เรื่องสืบเนื่องจากการประชุมใหญ่สามัญประจำปี 2565	6
ระเบียบวาระที่ 4	เรื่องเสนอเพื่อทราบ	7
ระเบียบวาระที่ 5	เรื่องเสนอเพื่อพิจารณา	15
ระเบียบวาระที่ 6	เรื่องอื่นๆ	56
ภาคผนวก		
1. รายงานการประชุมใหญ่สามัญประจำปี 2565		หน้า ผ 1 – 44
2. รายละเอียดการรับเงินจากสมาชิก ณ วันที่ 31 ตุลาคม 2566		หน้า ผ 45
3. ผลการดำเนินงานของสหกรณ์ฯ		หน้า ผ 46 – 47
4. ตารางกำไรสุทธิของสหกรณ์ฯ		หน้า ผ 48 – 49
5. ภาพกิจกรรมศูนย์ประสานงาน		หน้า ผ 50
6. ภาพกิจกรรมการประชุมใหญ่สามัญประจำปี 2565		หน้า ผ 50 - 53



คณะกรรมการอำนวยการ

นายแพทย์กิตติชัย	อรุวรรณกุล	ประธานคณะกรรมการ
นายวันชัย	แจ้งการเขตร	กรรมการ
นายชาเวก	วราหะ	กรรมการ
นายจตุภพ	ดิษผล	กรรมการ
นายทวิป	สมัครการไท	เลขานุการ

คณะกรรมการศึกษาและประชาสัมพันธ์

นายวันชัย	แจ้งการเขตร	ประธานคณะกรรมการ
นายนิริศ	คงเวียง	กรรมการ
นางดวงใจ	เจตเขตการณ์	กรรมการ
นายพรพงศ์	เสลารัตน์	กรรมการ
นายธัญวีจิรา	ลอยสงเคราะห์	เลขานุการ

คณะกรรมการเงินกู้

นายชาเวก	วราหะ	ประธานคณะกรรมการ
นายจตุภพ	ดิษผล	กรรมการ
นายนคร	สาแก้ว	กรรมการ
นายภาสกร	อนันตรักษ์	กรรมการ
นายสมเจตน์	ไวยารัก	เลขานุการ





คณะกรรมการตรวจสอบภายใน

นายรักษาทิ	จันทร์ศรี	ประธานคณะกรรมการ
นายรุ่งธรรม	มันการโต	กรรมการ
นายวิเศษฐ์	ภูพงษ์	เลขานุการ

คณะกรรมการตรวจสอบกิจการ

นางประไพ	พวงขึ้น
นางศุภรินทร์	ภูระหงษ์
นางสาวศรีนวล	แก้วนแข็งคำ

คณะทำงานฝ่ายจัดการ

นายนพดล	ชยันการนาวิ	ผู้จัดการ
นางน้ำอ้อย	จันทร์รัมย์	รองผู้จัดการ
นางสุรางคนา	มาประสพ	เจ้าหน้าที่บัญชี
นางปฐมาภรณ์	วิเชียรวรรณ	เจ้าหน้าที่ประจำหน่วย 1
นางวนิดา	บัวเหมือน	เจ้าหน้าที่ประจำหน่วย 2
นางสุรัตนา	โสทธิพันธ์	เจ้าหน้าที่ธุรการและพัสดุ
นางสาววัชรพัฒน์	ใจเสื่อ	เจ้าหน้าที่ธุรการและคอมพิวเตอร์
นางกอบเกื้อ	พ่วงสำเภา	เจ้าหน้าที่ทั่วไป



สหกรณ์ออมทรัพย์สาธารณสุขอุทัยธานี จำกัด คณะกรรมการดำเนินการชุดที่ 34 ประจำปี 2566



นายวันชัย แจ็งการเขตร
กรรมการกลาง



นายแพทย์กิตติชัย อูร์วรรณกุล
ประธานกรรมการ



นายชaweท วราหะ
อำเภอทัพทัน



นายจตุภ ดิษผล
อำเภอห้วยคด



นายชัญวรัจรีลา ลอยสงเคราะห์
โรงพยาบาลอุทัยธานี



นายทีปี สมักรการไถ
สำนักงานสาธารณสุขจังหวัด



นายสมเจดน์ ไวสาริกิจ
อำเภอหนองฉาง



นายนิธิศ คงเวียง
อำเภอสว่างอารมณ์



นายรุ่งชรรณ มั่นการไถ
อำเภอลานสัก



นายพรพงศ์ เสลารัตน์
โรงพยาบาลอุทัยธานี



นายภาสกร อนันดรักษ์
โรงพยาบาลอุทัยธานี



นายวิเชษฐ์ ภู่งงษ์
อำเภอเมืองอุทัยธานี



นายนคร สาแก้ว
อำเภอบ้านไร่



นางดวงใจ เจตเชกการณั
อำเภอหนองขาหย่าง



นายรัชชาติ จันท์ศรี
กรรมการกลาง/ข้าราชการบำนาญ

คณะกรรมการฝ่ายจัดการ



นายนพดล ชัยนการนาวิ
ผู้จัดการ



นางน้ำอ้อย จันทรังษ์
รองผู้จัดการ



นางสุรางคณา มาประสพ
เจ้าหน้าที่บัญชี



นางปฐมาภรณ์ วิเชียรวรรณ
เจ้าหน้าที่ประจำหน่วย 1



นางวนิดา บัวเหมือน
เจ้าหน้าที่ประจำหน่วย 2



นางสุรัดนา โสคติพันธ์
เจ้าหน้าที่ธุรการและพัสดุ



นางสาววัชรพัฒน์ ใจเสื่อ
เจ้าหน้าที่ธุรการและคอมพิวเตอร์



นางกอบเกื้อ พ่วงสำภา
เจ้าหน้าที่ทั่วไป

โครงสร้างองค์กร สหกรณ์ออมทรัพย์สาธารณสุขอุทัยธานี จำกัด ปี 2566

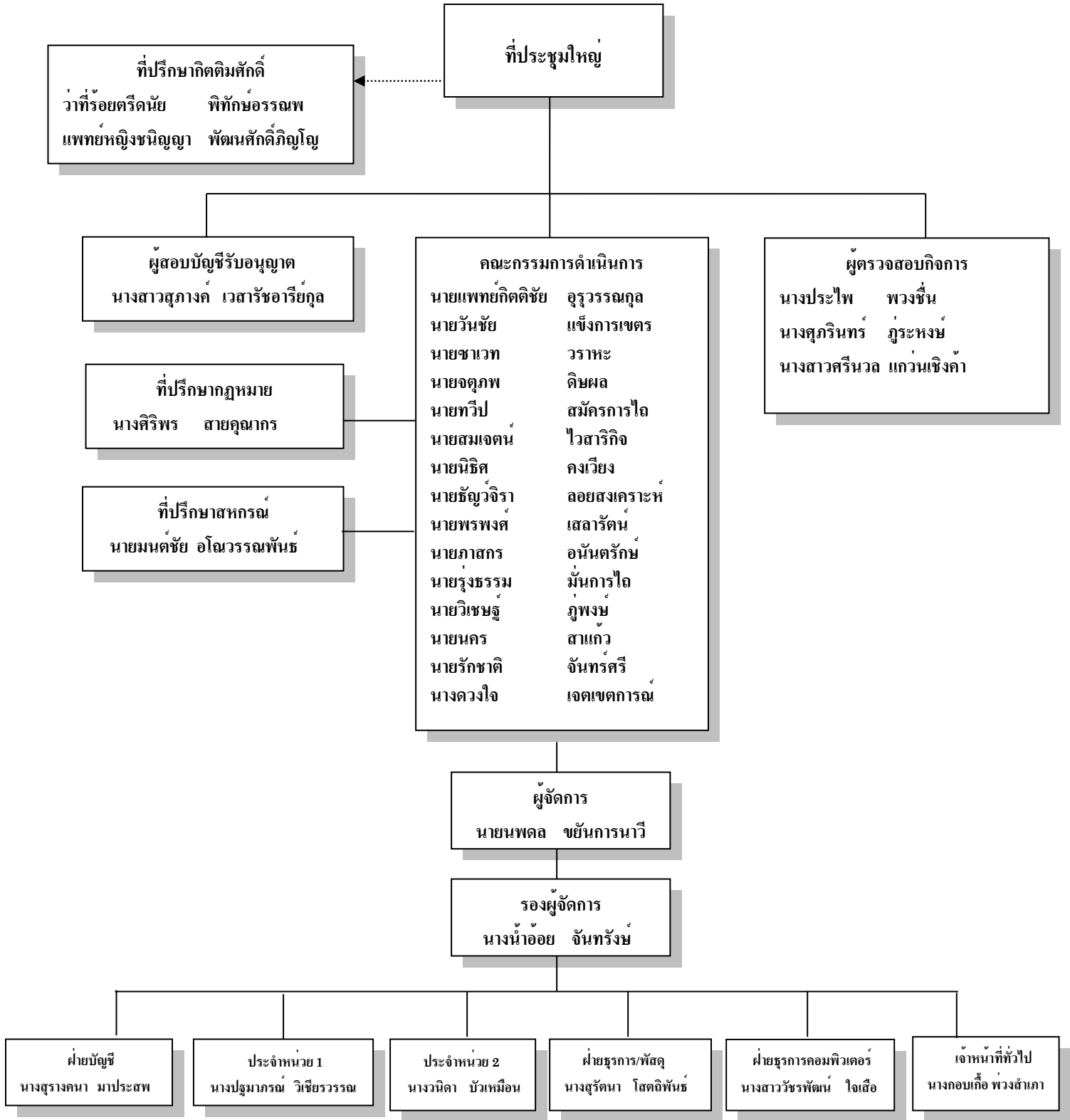

การบริหารงาน

สหกรณ์ออมทรัพย์สาธารณสุขอุทัยธานี จำกัด คณะกรรมการดำเนินการ ชุดที่ 34 ประจำปี 2566

1. การบริหารการจัดการสหกรณ์ (Cooperative Functional Management)

1.1 การวางแผนงาน (Planing Management)

เริ่มจากแนวความคิด ในการตัดสินใจที่จะพัฒนาสหกรณ์ฯ ให้เกิดความมั่นคงอย่างยั่งยืน แล้วกำหนดวัตถุประสงค์ การกำหนดเป้าหมายการทำงาน การจัดการเชิงกลยุทธ์ พร้อมเตรียมเครื่องมือและเทคนิคในการควบคุม กำกับการทำงานประจำปี

1.2 การจัดองค์กร (Organizing Management)

มีการปรับองค์กรของสหกรณ์ฯ ให้มีรูปแบบที่ชัดเจนพร้อมทั้ง ให้มีการพัฒนาในการปฏิสัมพันธ์กับสมาชิก ได้อย่างขึ้น มากขึ้น รวมถึงการใช้ระบบคอมพิวเตอร์ โดยมี การปรับปรุงฐานข้อมูลโปรแกรมบริหารงานสหกรณ์ฯ ให้ทันสมัยในการบริการสมาชิก รวมทั้งปรับปรุงภูมิทัศน์สถานที่ทำงานน่ายุ เพื่อการบริการสู่ความเป็นเลิศ

1.3 การจูงใจ การนำองค์กร (Leading Management)

มีการจัดอบรมด้านวิชาการและด้านการให้บริการ ทั้งสมาชิก คณะกรรมการและฝ่ายจัดการเพื่อการบริหารจัดการสหกรณ์ด้วยธรรมาภิบาล ตามหลักพระราชบัญญัติสหกรณ์ ปี พ.ศ. 2542 ฉบับแก้ไขเพิ่มเติม พ.ศ.2553, พ.ศ.2562 (ฉบับสมบูรณ์) และอุดมการณ์สหกรณ์

1.4 การควบคุม กำกับ และติดตาม (Controlling Management)

มีการจัดชุดกรรมการตรวจสอบภายใน มีการติดตามแผนการทำงาน โดยให้รายงานผลการทำงานเป็นรายเดือน พร้อมวิเคราะห์สถานการณ์การเงินภายในสหกรณ์ฯ การทำงานของคณะกรรมการและเจ้าหน้าที่สหกรณ์ฯ มีความโปร่งใส สมาชิกสามารถตรวจสอบได้ มีระเบียบว่าด้วยวิธีปฏิบัติในการควบคุมการปฏิบัติงานเกี่ยวกับการรักษาความปลอดภัยด้านเทคโนโลยีสารสนเทศของสหกรณ์

2. การจัดการเชิงกลยุทธ์ (Strategic Management)

ได้มีการปรับแผนกลยุทธ์การดำเนินงานสหกรณ์ฯ โดยกำหนดเป็นแนวทางที่ชัดเจน คือ มีการกำหนดวิสัยทัศน์ (Vision) , พันธกิจ (Mission) , วัตถุประสงค์ (Objectives) , กลยุทธ์ (Strategies) และการปฏิบัติการ (Activities) ดังรายละเอียดในวาระการประชุมที่ 5.9

3. การจัดการการตลาด (Marketing Management)

มีการวิเคราะห์สถานการณ์การเงินทุกวัน ปัจจุบันได้ชำระหนี้ของธนาคารและสถาบันการเงินอื่นที่อัตราดอกเบี้ยสูง ได้หมดทุกแห่งเพื่อลดต้นทุน บริหารอัตราดอกเบี้ยเงินฝากของสหกรณ์ฯ ให้เป็นไปตามสภาพเศรษฐกิจโดยคงอัตราไว้สูงกว่าสถาบันการเงินอื่น ปรับปรุงการรับฝากเงิน การเพิ่มหุ้นของสมาชิกให้สอดคล้องกับสภาพคล่องทางการเงินของสหกรณ์ฯ โดยไม่พึ่งพาเงินทุนภายนอก ตลอดจนมีการประสานกับธนาคารเพื่อบริการ โอนเงินหน้าเคาน์เตอร์ของธนาคารให้แก่สมาชิกสหกรณ์ มีบริการหักเงินเดือนฝากบัญชีออมทรัพย์เป็นรายเดือนให้สมาชิกที่แจ้งความประสงค์ให้หัก

ระเบียบวาระการประชุมใหญ่สามัญประจำปี 2566
สหกรณ์ออมทรัพย์สาธารณสุขอุทัยธานี จำกัด
วันที่ 23 ธันวาคม พ.ศ. 2566
ณ โรงเรียนหนองฉางวิทยา อำเภอหนองฉาง จังหวัดอุทัยธานี

ระเบียบวาระที่ 1 เรื่องประธานแจ้งให้ที่ประชุมทราบ

- 1.1 แนะนำคณะกรรมการดำเนินการ
- 1.2 แนะนำผู้เข้าร่วมประชุม
- 1.3 แจ้งผู้สมัครการเลือกตั้ง ในตำแหน่ง กรรมการประจำหน่วย และผู้ตรวจสอบกิจการ
ที่หมดวาระ

ระเบียบวาระที่ 2 เรื่องรับรองรายงานการประชุมใหญ่สามัญประจำปี 2565

- 2.1 รับรองรายงานการประชุมใหญ่สามัญประจำปี 2565

ระเบียบวาระที่ 3 เรื่องสืบเนื่องจากการประชุมใหญ่สามัญประจำปี 2565

- 3.1

ระเบียบวาระที่ 4 เรื่องเสนอเพื่อทราบ

- 4.1 เรื่องรายงานสมาชิก (สามัญ , สมทบ) เข้าใหม่ ลาออก และถึงแก่กรรม ระหว่างปี
(1 พฤศจิกายน 2565 - 31 ตุลาคม 2566)
- 4.2 เรื่องรายงานผลการดำเนินกิจการของสหกรณ์ ปี 2566
- 4.3 การพัฒนาศักยภาพของกรรมการ เจ้าหน้าที่ และสมาชิกของสหกรณ์ฯ
- 4.4 ด้านการบริหาร (Function Management)
- 4.5 ด้านการระดมทุน (Financial Decision)
- 4.6 ด้านการจัดการบริการเงินกู้ (Loan Management)
- 4.7 รายงานการถอนอายุัด เงินปันผล-เฉลี่ยคืน ของสมาชิกสหกรณ์ฯ จากสำนักงานบังคับคดี
- 4.8 รายงานของผู้ตรวจสอบกิจการ
- 4.9 เรื่องรายงานการแก้ไข / เพิ่มเติม ระเบียบสหกรณ์ฯ ในรอบปี 2566
- 4.10 เรื่อง การแสดงรายละเอียดผลประโยชน์และค่าตอบแทนของกรรมการ ผู้จัดการ

ระเบียบวาระที่ 5 เรื่องเสนอเพื่อพิจารณา

- 5.1 พิจารณานุมัติงบประมาณ และอนุมัติงบการเงินของสหกรณ์ฯ ปี 2566
- 5.2 พิจารณานุมัติการจัดสรรกำไรสุทธิ ปี 2566
- 5.3 พิจารณาแก้ไขข้อบังคับสหกรณ์ฯ
- 5.4 พิจารณาแก้ไข / เพิ่มเติม ระเบียบสหกรณ์ฯ
- 5.5 พิจารณานุมัติค่าตอบแทนที่ปรึกษาทิตติมศักดิ์
- 5.6 พิจารณานุมัติแผนประมาณการรายจ่าย ประจำปี 2567
- 5.7 พิจารณาแผนการดำเนินงาน ประจำปี 2567
- 5.8 พิจารณากำหนดวงเงินกู้ยืมหรือการค้ำประกัน ปี 2567

- 5.9 พิจารณานุมัติวงเงินลงทุนในพันธบัตรรัฐบาล หรือธนาคารอื่น ๆ
- 5.10 พิจารณาจัดทำแผนยุทธศาสตร์การพัฒนาสหกรณ์ออมทรัพย์สาธารณสุขอุทัยธานี จำกัด
- 5.11 พิจารณาการจ้างผู้สอบบัญชีรับอนุญาต ปี 2567 (ปีสิ้นสุด 31 ตุลาคม 2567)
- 5.12 พิจารณาเลือกตั้งคณะกรรมการดำเนินการ ชุดที่ 35 ประจำปี 2567

ระเบียบวาระที่ 6 เรื่องอื่นๆ

- 6.1 คำแนะนำจากสหกรณ์จังหวัดอุทัยธานี
- 6.2 คำแนะนำจากสำนักงานตรวจบัญชีสหกรณ์อุทัยธานี
- 6.3 คำแนะนำจากสมาชิก

ระเบียบวาระการประชุมใหญ่สามัญประจำปี 2566

สหกรณ์ออมทรัพย์สาธารณสุขอุทัยธานี จำกัด

วันที่ 23 ธันวาคม พ.ศ. 2566

ณ โรงเรียนหนองฉางวิทยา อำเภอหนองฉาง จังหวัดอุทัยธานี

เริ่มประชุม เวลา.....น.

นายแพทย์กิตติชัย อรุวรรณกุล

ประธานในที่ประชุม

ระเบียบวาระที่ 1 เรื่องประธานแจ้งให้ที่ประชุมทราบ

1.1 แนะนำคณะกรรมการดำเนินการ

- 1.....
- 2.....
- 3.....
- 4.....
- 5.....
- 6.....

ที่ประชุม :-

มติที่ประชุม :-

1.2 แนะนำผู้เข้าร่วมประชุม

1.
2.
3.
4.
5.
6.

ที่ประชุม :-

มติที่ประชุม :-

1.3 แจ้งการเลือกตั้งในตำแหน่ง กรรมการประจำหน่วย จำนวน 7 ตำแหน่ง และ กรรมการประจำหน่วย (หน่วยกลาง) 1 ตำแหน่ง ได้แก่

1. กรรมการประจำหน่วย รพ.อุทัยธานี (ลาออกเนื่องจากเกษียณอายุราชการ)
2. กรรมการประจำหน่วย รพ.อุทัยธานี
3. กรรมการประจำหน่วย สสจ.อุทัยธานี
4. กรรมการประจำหน่วย อ.หนองฉาง
5. กรรมการประจำหน่วย อ.ทัพทัน
6. กรรมการประจำหน่วย อ.สว่างอารมณ์
7. กรรมการประจำหน่วย อ.ห้วยคต
8. กรรมการประจำหน่วย (หน่วยกลาง)

ที่ประชุม :-

มติที่ประชุม :-

ระเบียบวาระที่ 2 เรื่องรับรองรายงานการประชุมใหญ่สามัญประจำปี 2565

2.1 รับรองรายงานการประชุมใหญ่สามัญประจำปี 2565

เลขานุการ (นายทวีป สมัครการไถ) รายละเอียดตามภาคผนวก 1-44

ที่ประชุม :-

มติที่ประชุม :-

ระเบียบวาระที่ 3 เรื่องสืบเนื่องจากการประชุมใหญ่สามัญประจำปี 2565

3.1 การดำเนินงานตามข้อเสนอของสมาชิกในที่ประชุมใหญ่สามัญประจำปี 2565

จากที่ประชุมใหญ่สามัญประจำปี 2565 เมื่อวันที่ 24 ธันวาคม 2565 สมาชิกได้เสนอข้อคิดเห็นตามวาระต่าง ๆ และวาระอื่น ๆ จึงขอรายงานผลการพิจารณาขอเสนอของสมาชิก ดังต่อไปนี้

เรื่องที่สมาชิกเสนอที่ประชุมใหญ่สามัญ	การพิจารณา/ดำเนินการ
1. เสนอขอให้แก้ไข ระเบียบสหกรณ์ฯ ว่าด้วย การสรรหาบุคคลเพื่อเข้ารับการเลือกตั้งเป็นกรรมการดำเนินการ พ.ศ. 2563 ขอ 5 จำนวนสัดส่วนคณะกรรมการดำเนินการสหกรณ์ ขอให้รวม ขอ 8 และ ขอ 10 เป็นขอเดียวกัน จำนวน 1 คน และขอให้เพิ่ม ขอ 12 จากเดิมจำนวน 1 คน เป็นจำนวน 2 คน	1. คณะกรรมการพิจารณาแล้ว มีมติให้คงเดิม โดยจะเสนอร่างระเบียบสหกรณ์ดังกล่าวในวาระถัดไป
2. เสนอขอให้แก้ไข ระเบียบสหกรณ์ฯ ว่าด้วย เงินเพิ่มการครองชีพชั่วคราวของเจ้าหน้าที่สหกรณ์ พ.ศ. 2548 ซึ่งเป็นระเบียบที่ใช่มานานแล้วไม่เป็นไปตามสถานการณ์ปัจจุบัน ขอให้ปรับปรุงการจ่ายเงินเพิ่มค่าครองชีพ เป็นขั้นบันได ตามความเหมาะสม หากจะอ้างอิงทางราชการ ก็ควรใช้แนวทางของราชการเป็นเกณฑ์ หรืออาจยกเลิก และออกระเบียบสวัสดิการอื่นแทน เช่น สวัสดิการเครื่องแบบ สวัสดิการค่าอาหาร หรือสวัสดิการการประกันภัย เป็นต้น	2. ยังคงให้เจ้าหน้าที่สหกรณ์ ได้รับเงินเพิ่มการครองชีพชั่วคราว ตามขอตกลงเดิม/พ.ร.บ.แรงงานสัมพันธ์ พ.ศ.2518 (ตามหนังสือสำนักสวัสดิการและคุ้มครองแรงงาน ที่ อน 0030/88 ลว. 23 มกราคม 2566)
3. เสนอขอให้แก้ไข ระเบียบสหกรณ์ออมทรัพย์สาธารณสุขอุทัยธานี จำกัด ว่าด้วย เจ้าหน้าที่และลูกจ้างสหกรณ์ พ.ศ. 2559 ขอให้แก้ไข ขอ 29 ฯลฯ เป็นเวลาติดต่อกันไม่น้อยกว่าห้าปีขึ้นไป เป็นเวลาติดต่อกันไม่น้อยกว่าสิบปีขึ้นไป และทายระเบียบควรกำหนดวันเริ่มบังคับใช้ เพราะว่าการสืบคนพบว่า เดิมการจ่ายบำเหน็จไม่ได้กำหนดไว้ในระเบียบที่เกี่ยวข้อง เพิ่งจะกำหนดในปี พ.ศ. 2559	3. คณะกรรมการพิจารณาแล้ว ให้คงเดิม เป็นไปตามระเบียบสหกรณ์ ซึ่งเป็น ขอตกลงเดิม/พ.ร.บ.แรงงานสัมพันธ์ พ.ศ. 2518
4. เสนอขอสวัสดิการเป็นสื่อคลุมให้แก่สมาชิก	4. ไม่อนุมัติ เนื่องจากมีข้อจำกัดด้านงบประมาณรายจ่ายประจำปี และอาจมีผลกระทบงบรายจ่ายสวัสดิการด้านอื่น ๆ
5. เสนอให้มีการพัฒนาแอปพลิเคชันเพื่อความสะดวกและเป็นประโยชน์แก่สมาชิก	5. พิจารณาแล้ว ไม่คุ้มทุนกับค่าใช้จ่าย/รอการสืบราคาที่เหมาะสมต่อไป (อยู่ในแผนรายจ่าย ปี 2567 แล้ว)
6. เสนอขอให้หน่วยข้าราชการที่ถ่ายโอน มีตัวแทนเป็นคณะกรรมการดำเนินการ	6. ยังคงเดิม โดยขอให้กรรมการประจำหน่วยดูแลสมาชิกกลุ่มดังกล่าว
7. เสนอให้มีการจัดสวัสดิการครบรอบวันเกิดผู้เกษียณทุก ๆ 5 ปี	7. ไม่อนุมัติ เนื่องจากได้จัดสวัสดิการดังกล่าวไว้เพียงพอแล้วและอาจมีผลกระทบงบรายจ่ายสวัสดิการด้านอื่น ๆ
8. เสนอให้มีหลักเกณฑ์ในการประเมินเจ้าหน้าที่เพื่อประกอบการพิจารณาขึ้นเงินเดือนและจ่ายโบนัส	8. ดำเนินการจัดทำแบบ/ให้มีการประเมินผลการปฏิบัติงานของเจ้าหน้าที่สหกรณ์แล้ว

ที่ประชุม :-

มติที่ประชุม :-

- 1.2 สวัสดิการบำเหน็จให้แก่สมาชิกเกษียณอายุราชการ จำนวน 53 ราย เป็นเงิน 242,895.49 บาท
- 1.3 สวัสดิการสงเคราะห์ศพให้แก่สมาชิกสามัญที่เสียชีวิต จำนวน 5 ราย เป็นเงิน 500,000.00 บาท
- 1.4 สวัสดิการสงเคราะห์ศพสมาชิกสมทบและสมาชิกสมทบหักเก็บสมาชิกสามัญที่เสียชีวิต จำนวน 6 ราย เป็นเงิน 280,000.00 บาท
- 1.5 สวัสดิการมงคลสมรสแก่สมาชิก จำนวน 8 ราย เป็นเงิน 8,000.00 บาท
- 1.6 สวัสดิการ ครบรอบวันเกิดของสมาชิกสหกรณ์ฯ อายุครบ อายุครบ 60 , 70 , 80 , 90 , 95, 100 ปี ให้ได้รับเงินสวัสดิการ ดังนี้

ครบรอบวันเกิด 60 ปี	ให้ได้รับเงินสวัสดิการ	1,000.00 บาท
ครบรอบวันเกิด 70 ปี	ให้ได้รับเงินสวัสดิการ	2,000.00 บาท
ครบรอบวันเกิด 80 ปี	ให้ได้รับเงินสวัสดิการ	3,000.00 บาท
ครบรอบวันเกิด 90 ปี	ให้ได้รับเงินสวัสดิการ	4,000.00 บาท
ครบรอบวันเกิด 95 ปี	ให้ได้รับเงินสวัสดิการ	10,000.00 บาท
ครบรอบวันเกิด 100 ปี	ให้ได้รับเงินสวัสดิการ	20,000.00 บาท
- มีสมาชิกได้รับสวัสดิการครบรอบวันเกิด 60 ปี	จำนวน	40 ราย เป็นเงิน 40,000.00 บาท
- มีสมาชิกได้รับสวัสดิการครบรอบวันเกิด 70 ปี	จำนวน	16 ราย เป็นเงิน 32,000.00 บาท
- มีสมาชิกได้รับสวัสดิการครบรอบวันเกิด 80 ปี	จำนวน	9 ราย เป็นเงิน 27,000.00 บาท
1.7 สวัสดิการสมาชิกที่ประสบเหตุสาธารณภัย	จำนวน	134 ราย เป็นเงิน 243,500.00 บาท
1.8 สวัสดิการสมาชิกอุปสมบท	จำนวน	2 ราย เป็นเงิน 2,000.00 บาท
1.9 สวัสดิการให้แก่สมาชิกโสดที่มีอายุ 45 ปี บริบูรณ์ขึ้นไป	จำนวน	12 ราย เป็นเงิน 12,000.00 บาท
1.10 สวัสดิการบุตรคนแรก	จำนวน	11 ราย เป็นเงิน 11,000.00 บาท
1.11 สวัสดิการรักษาพยาบาลผู้ป่วยใน	จำนวน	65 ราย เป็นเงิน 65,000.00 บาท
1.12 สวัสดิการของขวัญปีใหม่ให้กับสมาชิก	จำนวน	3,147 ราย เป็นเงิน 3,147,000.00 บาท

4.2.2 การใช้จ่ายเงินตามแผนประมาณการรายจ่าย

สหกรณ์ฯ ได้มีการใช้จ่ายเงินด้วยความประหยัดและมีประสิทธิภาพโดยการใช้จ่ายเงินได้เป็นไปตามแผนประมาณการรายจ่ายประจำปี 2566 จากประมาณการที่ตั้งไว้ 14,999,840.00 บาท การใช้จ่ายจริงเป็นเงิน 10,854,532.35 บาท คิดเป็นร้อยละ 72.36 คงเหลือเงิน 4,145,307.65 บาท ซึ่งการใช้จ่ายเงินตามนโยบายของคณะกรรมการ เพื่อผลประโยชน์ที่เกิดแก่สมาชิกของสหกรณ์ฯ โดยรวม ในรอบปีที่ผ่านมา สหกรณ์ฯ มีสินทรัพย์ดำเนินการเพิ่มขึ้น ดังนี้

	ปี 2566	ปี 2565	ร้อยละ
ทุนเรือนหุ้น	1,094,824,440.00	1,049,967,700.00	4.27
เงินรับฝาก	1,145,894,711.52	1,080,843,415.70	6.02
เงินสำรองและทุนอื่น ๆ	89,560,460.17	82,599,287.87	8.43
ที่ประหม :-		
มคที่ประหม :-		

4.3 การพัฒนาศักยภาพของกรรมการ เจ้าหน้าที่ และสมาชิกของสหกรณ์ฯ

สหกรณ์ฯ ได้มีการพัฒนาศักยภาพของกรรมการ เจ้าหน้าที่ และสมาชิกสหกรณ์ฯ โดยเพิ่มพูนความรู้ ในการส่งเสริมการค้าขาย สัมมนา ประชุมต่าง ๆ เพื่อนำความรู้ที่ได้มาปรับใช้กับระบบงานสหกรณ์ฯ เพื่อให้มีการพัฒนาแบบก้าวหน้ายิ่งขึ้นไป ดังนี้

ลำดับ	วันที่	เรื่อง / ผู้จัด	สถานที่	บุคลากร	ผู้เข้าร่วมประชุม สัมมนา
1	5 พฤศจิกายน 2565	โครงการสัมมนา “การปฏิบัติตามระเบียบของนายทะเบียนและแก้ไขปัญหานิติสิน” / สันนิบาตสหกรณ์จังหวัดอุทัยธานี	หอประชุมอนุสรณ์ 60ปี สหกรณ์ออมทรัพย์ครูอุทัยธานี จำกัด อ.เมือง จ.อุทัยธานี	กรรมการสมาชิกเจ้าหน้าที่	นายทวีป สมัครการไถ นายนิธิศ คงเวียง นายนราพงศ์ ทัศนางกูร นายรัชชาติ จันทร์ศรี นายพนพล ชัยการนาวิ นางปฐมภรณ์ วิเชียรวรรณ นางวนิดา บัวเหมือน
2	21 สิงหาคม 2566	อบรม “การผลิตสื่อประชาสัมพันธ์ออนไลน์ด้วยโปรแกรม Canva” / สำนักงานสาธารณสุขจังหวัดอุทัยธานี	สำนักงานสาธารณสุขจังหวัดอุทัยธานี	เจ้าหน้าที่	นางวนิดา บัวเหมือน นางสาววิชรพัฒน์ ใจเสื่อ

ที่ประชุม :-

มติที่ประชุม :-

4.4 ดานการบริหาร (Function Management)

มีการวางแผนกำหนดนโยบายต่าง ๆ เพื่อรับมือสภาวะเศรษฐกิจที่ตกต่ำและเพื่อรองรับความต้องการของสมาชิก ดังนี้

4.4.1 การเพิ่มเงินกู้สามัญโครงการพิเศษต่าง ๆ เช่น กู้เพื่อการอันจำเป็นฯ กู้เพื่อพัฒนาคุณภาพชีวิตข้าราชการบำนาญฯ เป็นต้น

4.4.2 การควบคุมกำกับการจ่ายเงินกู้เพื่อเหตุฉุกเฉินให้มีประสิทธิภาพ

4.4.3 การช่วยเหลือสมาชิกที่ต้องชำระหนี้แทนผู้กู้

4.4.4 ให้การช่วยเหลือสมาชิกที่ถูกบังคับคดี

4.4.5 เขารวมเครือข่ายกับสหกรณ์ทั่วประเทศ

4.4.6 การเข้าร่วมเป็นสมาชิกสันนิบาตสหกรณ์ประจำจังหวัดอุทัยธานี

4.4.7 เรื่องเงินฝากกับสหกรณ์อื่น

1. เงินฝากสหกรณ์เครดิตยูเนียนคลองจั่น จำกัด

ยอดเริ่มแผนฟื้นฟู ณ วันที่ 13 มิถุนายน 2559 เป็นเงิน 37,579,361.78 บาท

ได้รับคืนมา เป็นเงิน 7,617,688.94 บาท

ณ วันที่ 31 ตุลาคม 2566 มีเงินฝากที่เหลือ เป็นเงิน 29,961,672.84 บาท

2. เงินฝากสหกรณ์ออมทรัพย์ครูอุทัยธานี จำกัด เป็นเงิน 75,126,378.16 บาท

อัตราดอกเบี้ยร้อยละ 2.50 ต่อปี ถอนดอกเบี้ยออกทุกเดือน

ถอนเงินต้นแจ้งล่วงหน้า 5 วันทำการ

3. สหกรณ์ปฏิรูปที่ดินลานสัก จำกัด มีเงินฝากคงเหลือ เป็นเงิน 4,779,065.07 บาท

อยู่ระหว่างดำเนินการเร่งรัดเร่งรัดหนี้สินคืน

4. เงินฝากสหกรณ์นิคมลานสัก จำกัด มีเงินฝากคงเหลือ เป็นเงิน 7,456,691.02 บาท

อัตราดอกเบี้ยร้อยละ 3.50 ต่อปี

ที่ประชุม :-

มติที่ประชุม :-

4.5 ด้านการระดมทุน (Financial Decision)

4.5.1 เปิดบริการค้ำเงินรับฝากทุกประเภทจากสมาชิกสหกรณ์ฯ อัตราดอกเบี้ย ณ 31 ตุลาคม 2566 ดังนี้

ออมทรัพย์	ดอกเบี้ย ร้อยละ 2.30	จำนวน 2,357 บัญชี	เป็นเงิน 583,596,917.02 บาท
ออมทรัพย์พิเศษ	ดอกเบี้ย ร้อยละ 2.40	จำนวน 152 บัญชี	เป็นเงิน 155,238,868.99 บาท
ออมทรัพย์พิเศษ - ผู้เกษียณอายุราชการ	ดอกเบี้ย ร้อยละ 2.50	จำนวน 184 บัญชี	เป็นเงิน 407,058,925.51 บาท

รวมเงินฝากทุกประเภท 2,693 บัญชี เป็นเงิน 1,145,894,711.52 บาท (หนึ่งพันหนึ่งร้อยสี่สิบล้านแปดแสนเก้าหมื่นสี่พันเจ็ดร้อยสิบเอ็ดบาทห้าสิบสองสตางค์)

4.5.2 เปิดรับฝากเงินทุกประเภทจากสมาชิกสามัญและสมาชิกสมทบกรณีพิเศษทุกบัญชีรวมกันไม่เกินรายละ 1,000,000.00 บาท จำนวน 2 ครั้ง รวมเป็นเงิน 70,000,000.00 บาท (เจ็ดสิบล้านบาทถ้วน) ดังนี้

- ครั้งที่ 1 เปิดรับเงินฝากวงเงินจำนวน 30,000,000.00 บาท เริ่มวันที่ 27 มิถุนายน 2566
- ครั้งที่ 2 เปิดรับเงินฝากวงเงินจำนวน 40,000,000.00 บาท เริ่มวันที่ 2 ตุลาคม 2566

4.5.3 การส่งเสริมการออมเงินของสมาชิก

สหกรณ์ฯ ได้ส่งเสริมการออมเงินของสมาชิก โดยการประชาสัมพันธ์ให้สมาชิกฝากเงินออมทรัพย์เล่มเหลือง โดยหักจากบัญชีเงินเดือนเข้าบัญชีของสมาชิกทุกเดือน ณ วันที่ 31 ตุลาคม 2566 จำนวน 407 บัญชี เป็นเงิน 1,828,500.00 บาท (หนึ่งล้านแปดแสนสองหมื่นแปดพันห้าร้อยบาทถ้วน)

4.5.4 การขยายผู้มีสิทธิเป็นสมาชิกสหกรณ์ฯ

สหกรณ์ฯ ได้เปิดให้พนักงานราชการ ลูกจ้างชั่วคราวรายเดือน ในสังกัดกระทรวงสาธารณสุข ที่ทำงานอยู่ในท้องที่ จังหวัดอุทัยธานี มีสิทธิสมัครเข้าเป็นสมาชิกของสหกรณ์ฯ ประเภท สมาชิกสมทบ ตามข้อบังคับ ของสหกรณ์ ผ่านความเห็นชอบจากที่ประชุมใหญ่สามัญประจำปี 2547 และนายทะเบียนสหกรณ์ โดยถูกต้องเรียบร้อยแล้ว มีผลบังคับใช้ ตั้งแต่วันที่ 1 มีนาคม 2548 เป็นต้นไป ข้อมูล ณ วันที่ 31 ตุลาคม 2566 มียอดสมาชิกสมทบทั้งสิ้น 507 คน และเปิดให้ครอบครัวของสมาชิกสามัญ (บิดา มารดา คู่สมรส และบุตรที่บรรลุนิติภาวะ) สมัครเป็นสมาชิกสมทบ ณ วันที่ 31 ตุลาคม 2566 มียอดสมาชิกสมทบหักเก็บจากสมาชิกสามัญทั้งสิ้น 695 คน รวมมีสมาชิกประเภทสมาชิกสมทบ 1,202 คน ทำให้ทุนเรือนหุ้นสหกรณ์เพิ่มมากขึ้น

4.5.5 การขยายผู้มีสิทธิเป็นสมาชิกสหกรณ์ฯ

สหกรณ์ฯ ได้เปิดให้พนักงานราชการ ประเภทสมาชิกสมทบ (1) ที่ปฏิบัติงานในสังกัดกระทรวงสาธารณสุขท้องที่จังหวัดอุทัยธานีมาแล้วไม่น้อยกว่า 8 ปีติดต่อกันมีสิทธิสมัครเข้าเป็นสมาชิกของสหกรณ์ฯ ประเภท สมาชิกสามัญประเภทพนักงานราชการ ตามข้อบังคับของสหกรณ์ และผ่านความเห็นชอบจากที่ประชุมใหญ่สามัญประจำปี 2563 และนายทะเบียนสหกรณ์ โดยถูกต้องเรียบร้อยแล้ว มีผลบังคับใช้ ตั้งแต่วันที่ 5 มีนาคม 2563 เป็นต้นไป ข้อมูล ณ วันที่ 31 ตุลาคม 2566 รวมมีสมาชิกประเภทสมาชิกสามัญประเภทพนักงานราชการ 25 คน ทำให้ทุนเรือนหุ้นสหกรณ์เพิ่มมากขึ้น

ที่ประชุม :-

มติที่ประชุม :-

4.6 ด้านการจัดการบริการเงินกู้ (Loan Management)

ในปีบัญชี 2566 สหกรณ์ฯ ได้จัดการบริการเงินกู้ให้กับสมาชิกตามประเภทต่าง ๆ ดังนี้

ประเภทเงินกู้	จำนวนราย	จำนวนเงินที่อนุมัติ (บาท)	จำนวนเงินที่จ่ายจริง (บาท)
1. เงินกู้สามัญ			
1.1 เงินกู้สามัญใช้บุคคลค้ำประกัน	183	293,177,765.59	87,361,522.00
1.2 เงินกู้สามัญไม่มีเงินมูลค่าหุ้นและเงินฝากของตนเอง	116	27,581,923.16	13,921,424.53
2. เงินกู้พิเศษเพื่อการอันจำเป็นหรือมีประโยชน์			
2.1 เงินกู้เพื่อการศึกษา	-	-	-
2.2 เงินกู้เพื่อซื้อรถจักรยานยนต์ / จักรยานไฟฟ้า	4	1,900,00.00	744,026.27
2.3 เงินกู้เพื่อซื้อเครื่องคอมพิวเตอร์ / โทรศัพท์มือถือ / แท็บเล็ต	1	30,00.00	30,00.00
2.4 เงินกู้เพื่อธุรกิจขนาดเล็ก (SME / OTOP)	-	-	-
2.5 เงินกู้เพื่อซื้ออาวุธปืน	-	-	-
2.6 เงินกู้เพื่อสงเคราะห์ชีวิตและครอบครัว	214	139,213,560.00	91,373,565.25
2.7 เงินกู้เพื่อชำระหนี้แทนผู้กู้ในฐานะผู้ค้ำประกันและ/หรือคู่สมรส ทายาท ของผู้กู้	1	184,000.00	124,030.36
3. เงินกู้โครงการพัฒนาชีวิตข้าราชการบำนาญ	49	26,379,000.00	18,100,580.48
4. เงินกู้สามัญในภาวะวิกฤตโควิด	40	10,130,000.00	6,671,568.19
5. เงินกู้เพื่อปรับโครงสร้างหนี้	13	31,212,213.25	31,212,213.25
6. เงินกู้เพื่อเหตุฉุกเฉิน			
6.1 สมาชิกสามัญ	2,280	313,212,500.17	81,237,428.63
6.2 สมาชิกสมทบ / สมทบหักเก็บสมาชิกสามัญ	1,007	45,402,706.00	7,415,922.27

ที่ประชุม :-

มติที่ประชุม :-

4.7 รายงานการถอนอายุัด เงินปันผล-เฉลี่ยคืนของสมาชิกสหกรณ์ฯ จาก สำนักงานบังคับคดี : ในปี 2566 สหกรณ์ฯ ได้ดำเนินการช่วยเหลือสมาชิกที่ถูกอายัด เงินปันผล-เฉลี่ยคืน จำนวน 23 ราย

ที่ประชุม :-

มติที่ประชุม :-

4.8 รายงานของผู้ตรวจสอบกิจการ

ประธานกรรมการ :- ขอเชิญผู้ตรวจสอบกิจการ รายงานผลการตรวจสอบกิจการ ประจำปี 2566 ให้ที่ประชุมใหญ่ฯ รับทราบ

ผู้ตรวจสอบกิจการ :- (นางประไพ พวงชื่น , นางสุกรินทร์ ภูระหงษ์ , นางสาวศรีนวล แก้วนเชิงคำ) รายงานผลการตรวจสอบกิจการให้ที่ประชุมใหญ่ฯ รับทราบ โดยสรุป

รายงานการตรวจสอบกิจการ
สหกรณ์ออมทรัพย์สาธารณสุขอุทัยธานี จำกัด
สำหรับปีสิ้นสุด วันที่ 31 ตุลาคม 2566

เรียน ที่ประชุมใหญ่สหกรณ์ออมทรัพย์สาธารณสุขอุทัยธานี จำกัด

ตามที่ที่ประชุมใหญ่สามัญประจำปี 2565 เมื่อวันที่ 24 ธันวาคม 2565 ได้แต่งตั้งให้ข้าพเจ้าเป็นผู้ตรวจสอบกิจการของสหกรณ์ออมทรัพย์สาธารณสุขอุทัยธานี จำกัด สำหรับปีทางบัญชีสิ้นสุดวันที่ 31 ตุลาคม 2566 ซึ่งข้าพเจ้าได้ทำการตรวจสอบและรายงานผลการตรวจสอบต่อคณะกรรมการดำเนินการเป็นประจำทุกเดือนที่เขตรตรวจสอบ นั้น ข้าพเจ้าจึงขอเสนอผลการตรวจสอบประจำปี โดยสรุปดังนี้

1. วัตถุประสงค์ของการตรวจสอบ

- 1.1 เพื่อตรวจสอบการบริหารงานของคณะกรรมการดำเนินการ
- 1.2 เพื่อตรวจสอบการปฏิบัติงานเกี่ยวกับการบัญชีและการควบคุมการเงิน
- 1.3 เพื่อตรวจสอบการดำเนินงานอื่น ๆ ของสหกรณ์

2. ขอบเขตการตรวจสอบ/วิธีการตรวจสอบ

- 2.1 ตรวจสอบความถูกต้องของการบันทึกบัญชีตามเอกสารหลักฐาน
- 2.2 ตรวจสอบการควบคุมการเงินตามระเบียบและข้อกำหนดของสหกรณ์
- 2.3 ตรวจสอบการดำเนินงานตามวัตถุประสงค์ ขอบบังคับ ระเบียบและมติของที่ประชุม
- 2.4 ตรวจสอบการบริหารงานของคณะกรรมการดำเนินการตามแผนงานและงบประมาณที่กำหนดไว้

3. ผลการตรวจสอบและข้อเสนอแนะที่สหกรณ์ควรแก้ไข

3.1 ผลการดำเนินงาน

สหกรณ์มีสมาชิกเมื่อต้นปี 3,148 คน ระหว่างปีมีสมาชิกเพิ่มขึ้น 134 คน ลาออกจากสหกรณ์ 84 คน สมาชิกคงเหลือวันสิ้นปี 3,198 คน ในวันสิ้นปีสหกรณ์มีทุนดำเนินงานทั้งสิ้น 2,411,310,639.94 บาท และในรอบปีสหกรณ์มีรายได้ทั้งสิ้น 114,268,738.76 บาท ค่าใช้จ่าย 41,883,339.60 บาท มีกำไรสุทธิ 72,385,399.16 บาท เพิ่มขึ้นจากปีก่อน 3,196,742.20 บาท

3.2 ด้านบริหารงานทั่วไป

ข้อสังเกต

สหกรณ์ได้มีการกำหนด ขอบบังคับ และระเบียบต่าง ๆ ขึ้นถือใช้เป็นแนวทางในการปฏิบัติงานเหมาะสมซึ่งครอบคลุมการดำเนินงาน และการดำเนินงานธุรกิจของสหกรณ์ มีการปฏิบัติให้เป็นไปตามขอบบังคับและระเบียบที่กำหนด

รายงานการประชุมคณะกรรมการดำเนินงาน สหกรณ์ได้จัดทำไว้ครบถ้วน สมบูรณ์ คณะกรรมการดำเนินการสามารถสอบทานการพิจารณาอนุมัติการดำเนินงานด้านต่าง ๆ รวมทั้งใช้ในการติดตามการปฏิบัติงานของฝ่ายจัดการได้อีกด้วย

สหกรณ์มีค่าใช้จ่ายโดยพิจารณาถึงภาวะเศรษฐกิจปัจจุบันและสถานการณ์ต่าง ๆ โดยสหกรณ์ได้มีการควบคุมรายจ่ายแต่ละประเภทให้อยู่ภายในวงเงินงบประมาณตามแผนประมาณการรายจ่ายประจำปี 2566

3.3 ด้านบัญชี

สหกรณ์ใช้โปรแกรมระบบบัญชีสำหรับการบันทึกรายการบัญชีขั้นต้น โดยแยกรายการที่เป็นเงินสด และรายการโอนบัญชี จัดทำบัญชีเรียบรอยเป็นปัจจุบันมีเอกสารหลักฐานประกอบการลงบัญชีครบถ้วน สมบูรณ์ การผ่านรายการบัญชีที่เกี่ยวข้องของไปยังบัญชีแยกประเภททั่วไป รวมถึงการประมวลผลข้อมูลประจำวันได้อย่างถูกต้อง ครบถ้วน มีการจัดทำบัญชีย่อย และทะเบียนต่าง ๆ ไว้เรียบรอยเป็นปัจจุบัน ทั้งนี้สหกรณ์ได้มีการสอบทานยอดคงเหลือในระบบงานต่าง ๆ เปรียบเทียบกับบัญชีคุมยอดเป็นประจำทุกเดือน

3.4 ด้านการเงิน

สหกรณ์ไม่มีเงินสดคงเหลือ ณ วันสิ้นปี การใช้จ่ายเงินต่าง ๆ เป็นไปตามงบประมาณรายจ่ายที่ได้กำหนดไว้ตามมติที่ประชุมใหญ่สามัญประจำปี และผ่านการพิจารณาจากผู้มีอำนาจในการอนุมัติ

3.5 ด้านเงินรับฝาก

สหกรณ์รับฝากเงินในระหว่างปี 3 ประเภท มียอดยกมา ณ ต้นปี คือ

(1) เงินรับฝากออมทรัพย์	จำนวนเงิน	573,407,182.66 บาท
(2) เงินรับฝากออมทรัพย์พิเศษ	จำนวนเงิน	146,614,478.37 บาท
(3) ประเภทออมทรัพย์พิเศษผู้เกษียณฯ	จำนวนเงิน	360,821,754.67 บาท

วันสิ้นปีมีเงินรับฝากคงเหลือ คือ

(1) เงินรับฝากออมทรัพย์	จำนวนเงิน	583,596,917.02 บาท
(2) เงินรับฝากออมทรัพย์พิเศษ	จำนวนเงิน	155,238,868.99 บาท
(3) ประเภทออมทรัพย์พิเศษผู้เกษียณฯ	จำนวนเงิน	407,058,925.51 บาท

3.6 **ด้านสินเชื่อ**

สหกรณ์ให้เงินกู้แก่สมาชิกระหว่างปี ประเภท คือ

1. เงินกู้ฉุกเฉิน

- 1.1 เงินกู้ฉุกเฉินของสมาชิกสามัญ จำนวน 2,280 สัญญา เป็นเงิน 313,212,500.17 บาท
- 1.2 เงินกู้ฉุกเฉินของสมาชิกสมทบ จำนวน 1,007 สัญญา เป็นเงิน 45,402,706.00 บาท

2.เงินกู้สามัญ

2.1 เงินกู้สามัญของสมาชิกสามัญ

- ไขหุนคำ จำนวน 45 สัญญา เป็นเงิน 18,936,823.16 บาท
- ไขบุคคลคำ จำนวน 179 สัญญา เป็นเงิน 292,759,548.02 บาท

2.2 เงินกู้สามัญของสมาชิกสมทบ จำนวน 71 สัญญา เป็นเงิน 8,645,100.00 บาท

- 3. เงินกู้สามัญชำระผู้แทน (ผู้คำ) จำนวน 4 สัญญา เป็นเงิน 418,217.57 บาท
- 4. เงินกู้สามัญปรับโครงสร้างหนี้ จำนวน 12 สัญญา เป็นเงิน 26,469,165.40 บาท
- 5. เงินกู้พิเศษปรับโครงสร้างหนี้ จำนวน 1 สัญญา เป็นเงิน 4,743,047.85 บาท
- 6. เงินกู้สามัญตามโครงการ โควิด – 19 จำนวน 40 สัญญา เป็นเงิน 10,130,000.00 บาท
- 7. เงินกู้พิเศษเพื่อการอันจำเป็นฯ จำนวน 225 สัญญา เป็นเงิน 144,143,560.00 บาท
- 8. เงินกู้พิเศษเพื่อชำระหนี้แทนผู้ฐานะผู้คำประกัน จำนวน 1 สัญญา เป็นเงิน 184,000.00 บาท
- 9. เงินกู้พิเศษพัฒนาคุณภาพชีวิตข้าราชการบำนาญ จำนวน 49 สัญญา เป็นเงิน 26,379,000.00 บาท

รวมเงินกู้สามัญและเงินกู้พิเศษ (รายการที่ 2 – 9) จำนวน 627 สัญญา เป็นเงิน

532,808,462.00 บาท (หारอยสามสิบสองล้านแปดแสนแปดพันสี่ร้อยหกสิบสองบาทถ้วน)

ณ วันสิ้นปี สหกรณ์มีกำไร จำนวน 72,385,399.16 บาท สูงกว่าประมาณการกำไรที่กำหนดไว้

จำนวน 70,000,000.00 บาท เป็นเงิน 2,385,399.16 บาท (สองล้านสามแสนแปดหมื่นห้าพันสามร้อยเก้าสิบเก้าบาทสิบหกสตางค์)

การจ่ายเงินให้กู้แก่สมาชิกแต่ละรายถูกต้องและเป็นไปตามระเบียบเกี่ยวกับการให้เงินกู้ที่กำหนดไว้ ซึ่งได้ผ่านการพิจารณาและอนุมัติจากคณะกรรมการดำเนินการทุกราย การปฏิบัติดังกล่าวเป็นไปตามระเบียบที่นายทะเบียนสหกรณ์กำหนด

3.7 **ด้านการลงทุน**

สหกรณ์ได้นำเงินไปลงทุนในสถาบันการเงินต่าง ๆ ในรูปของการฝากเงินในสหกรณ์อื่นจำนวน 117,323,807.09 บาท ซื้อหุ้นชุมนุมสหกรณ์ออมทรัพย์แห่งประเทศไทย จำกัด จำนวน 3,088,000.00.บาท หุ้นของบริษัทสหประกันชีวิตจำกัด จำนวน 200,000.00 บาท หุ้นชุมนุมสหกรณ์ออมทรัพย์สาธารณสุขไทย จำกัด จำนวน 10,000.00 บาท

4. **การติดตามผลการแก้ไขปรับปรุง**

ในปี พ.ศ. 2566 ผู้ตรวจสอบกิจการได้ให้ข้อสังเกต/แนะนำแก่คณะกรรมการดำเนินการและเจ้าหน้าที่ผู้ปฏิบัติงานสหกรณ์ มีการรายงานผลการตรวจสอบ พร้อมข้อสังเกตและขอเสนอแนะเป็นลายลักษณ์อักษร ต่อคณะกรรมการดำเนินการในที่ประชุมประจำเดือน ซึ่งข้อสังเกตและขอเสนอแนะได้รับการแก้ไขปรับปรุงให้ถูกต้องแล้ว
ขอชื่นชม : เจ้าหน้าที่สหกรณ์ทุกคน มีความขยัน ทำงานเป็นระเบียบเรียบร้อย มีขั้นตอนการปฏิบัติงานที่ชัดเจน ผลการปฏิบัติงานสามารถตรวจสอบได้เป็นปัจจุบัน รวมทั้งมีการรวบรวมเอกสารสามารถเข้าถึงตรวจสอบย้อนหลังได้

จึงเรียนมาเพื่อโปรดพิจารณา

ประไพ พวงชื่น

ศุภรินทร์ ภูระหงษ์

ศรีนวล แก้วนเชิงคำ

(นางประไพ พวงชื่น)

(นางศุภรินทร์ ภูระหงษ์)

(นางสาวศรีนวล แก้วนเชิงคำ)

ผู้ตรวจสอบกิจการ

ผู้ตรวจสอบกิจการ

ผู้ตรวจสอบกิจการ

ที่ประชุม:-

มติที่ประชุม:-

4.9 รายงานการแก้ไข / เพิ่มเติม ระเบียบสหกรณ์ ฯ ในรอบปี 2566

ประธานกรรมการ : -ชี้แจงระเบียบของสหกรณ์ ที่ได้มีการกำหนดใหม่ / แก้ไข / เพิ่มเติม
ในรอบปี 2566 ดังนี้

- 4.9.1 ระเบียบฯ ว่าด้วย ทุนของสมาชิก พ.ศ. 2566
- 4.9.2 ระเบียบฯ ว่าด้วย การให้เงินกู้และดอกเบี้ยเงินกู้ พ.ศ. 2566
- 4.9.3 ระเบียบฯ ว่าด้วย การรับจ่ายและการเก็บรักษาเงิน พ.ศ. 2566
- 4.9.4 ระเบียบฯ ว่าด้วย การให้เงินกู้เพื่อปรับปรุงโครงสร้างหนี้ของสมาชิก พ.ศ. 2566
- 4.9.5 ระเบียบฯ ว่าด้วย เงินยืมทดรองจ่าย พ.ศ. 2566
- 4.9.6 ระเบียบฯ ว่าด้วย ที่ปรึกษาและที่ปรึกษากิตติมศักดิ์ พ.ศ. 2566
- 4.9.7 ระเบียบฯ ว่าด้วย การเงินทุนเพื่อสาธารณประโยชน์ พ.ศ.2566
- 4.9.8 ระเบียบฯ ว่าด้วย การประชุมคณะกรรมการดำเนินการ พ.ศ. 2566
- 4.9.9 ระเบียบฯ ว่าด้วย การโอนสมาชิกระหว่างสหกรณ์ พ.ศ. 2566
- 4.9.10 ระเบียบฯ ว่าด้วย สวัสดิการสมาชิกและครอบครัว พ.ศ. 2566
- 4.9.11 ระเบียบฯ ว่าด้วย การประชุมใหญ่ พ.ศ. 2566
- 4.9.12 ระเบียบฯ ว่าด้วย การตรวจสอบและแก้ไขปัญหาหรือข้อร้องเรียนของสมาชิก
สหกรณ์ พ.ศ. 2566
- 4.9.13 ระเบียบฯ ว่าด้วย วิธีปฏิบัติในการควบคุมการปฏิบัติงานเกี่ยวกับการรักษา
ความปลอดภัยด้านเทคโนโลยีสารสนเทศของสหกรณ์ พ.ศ. 2566
- 4.9.14 ระเบียบฯ ว่าด้วย การให้เงินกู้และดอกเบี้ยเงินกู้แก่สมาชิกสามัญประเภทพนักงาน
ราชการพ.ศ. 2566
- 4.9.15 ระเบียบฯ ว่าด้วย การเก็บรักษา การยืม และการทำลายเอกสารของสหกรณ์ พ.ศ. 2566
- 4.9.16 ระเบียบฯ ว่าด้วย การจัดซื้อจัดจ้างและการบริหารพัสดุของสหกรณ์ พ.ศ. 2566
- 4.9.17 ระเบียบฯ ว่าด้วย การให้เงินกู้ตามโครงการพัฒนาคุณภาพชีวิตข้าราชการบำนาญ
หรือลูกจ้างประจำผู้รับบำนาญรายเดือนที่เป็นสมาชิกสหกรณ์ออมทรัพย์สาธารณสุขอุทัยธานี
จำกัด พ.ศ. 2566
- 4.9.18 ระเบียบฯ ว่าด้วย การให้เงินกู้เพื่อการอันจำเป็นหรือมีประโยชน์ พ.ศ. 2566
- 4.9.19 ระเบียบฯ ว่าด้วย การรับฝากเงินจากสมาชิก พ.ศ. 2566
- 4.9.20 ระเบียบฯ ว่าด้วย การให้สหกรณ์อื่นกู้ยืมเงิน พ.ศ. 2566
- 4.9.21 ระเบียบฯ ว่าด้วย กองทุนช่วยเหลือผู้ค้าประกันเงินกู้สามัญ พ.ศ. 2566
- 4.9.22 ระเบียบฯ ว่าด้วย เจ้าหน้าที่และลูกจ้างสหกรณ์ พ.ศ. 2566
- 4.9.23 ระเบียบฯ ว่าด้วย การจ้างและแต่งตั้งผู้จัดการ พ.ศ. 2566
- 4.9.24 ระเบียบฯ ว่าด้วย การให้เงินกู้และดอกเบี้ยเงินกู้แก่สมาชิกสมทบ พ.ศ. 2566
- 4.9.25 ระเบียบฯ ว่าด้วย การรับฝากเงินจากสมาชิกสมทบ พ.ศ. 2566
- 4.9.26 ระเบียบฯ ว่าด้วย ทุนของสมาชิกสมทบ พ.ศ. 2566
- 4.9.27 ระเบียบฯ ว่าด้วย สวัสดิการสมาชิกสมทบ พ.ศ. 2566
- 4.9.28 ระเบียบฯ ว่าด้วย ขอบบังคับเกี่ยวกับการทำงานของเจ้าหน้าที่และลูกจ้างสหกรณ์ พ.ศ. 2566

ที่ประชุม:-

มติที่ประชุม:-

4.10 การแสดงรายละเอียดผลประโยชน์และค่าตอบแทนของกรรมการ ผู้จัดการ และที่ปรึกษาสหกรณ์ฯ

ประธานกรรมการ :- เพื่อให้เป็นไปตามกฎกระทรวงของนายทะเบียนสหกรณ์ เรื่อง การกำกับดูแล
ด้านธรรมาภิบาลของสหกรณ์ จึงขอแสดงรายละเอียดผลประโยชน์และค่าตอบแทนของกรรมการ ผู้จัดการ และ
ที่ปรึกษาสหกรณ์ฯ ประจำปี 2566 ดังนี้

ที่	ชื่อ-สกุล	ตำแหน่ง	เงินเดือน / ค่าจ้าง	ค่าตอบแทน	โบนัส	ค่าเบี้ยเลี้ยง / ค่าพาหนะ	ค่าลงทะเบียน ประชุม / อบรม / สัมมนา	รวม
1	นายแพทย์กิตติชัย อู่อุวรรณกุล	ประธานกรรมการ	-	30,000.00	73,000.00	-	-	103,000.00
2	นายวันชัย แข็งการเขตร	รองประธานกรรมการ	-	24,000.00	73,000.00	500.00	-	97,500.00
3	นายชานวท วราหะ	รองประธานกรรมการ	-	24,000.00	73,000.00	-	-	97,000.00
4	นายจตุภพ ดิษผล	เหรัญญิก	-	24,000.00	73,000.00	-	-	97,000.00
5	นายทวีป สมักรการไถ	เลขานุการ	-	24,000.00	73,000.00	500.00	-	97,500.00
6	นางประไพ พวงชื่น	ผู้ตรวจสอบกิจการ	-	30,000.00	-	-	-	30,000.00
7	นางสุกรินทร์ ภูระหงษ์	ผู้ตรวจสอบกิจการ	-	30,000.00	-	-	-	30,000.00
8	นางสาวศรีนวล แก้วนงษ์คำ	ผู้ตรวจสอบกิจการ	-	30,000.00	-	-	-	30,000.00
9	นายแพทย์ณชัย พิทักษ์อรรถนพ	ที่ปรึกษากิตติมศักดิ์	-	18,000.00	-	-	-	18,000.00
10	นายแพทย์เกรียงศักดิ์ คำอ้อม	ที่ปรึกษากิตติมศักดิ์	-	18,000.00	-	-	-	18,000.00
11	นางศิริพร สายคุณากร	ที่ปรึกษากฎหมาย	-	60,000.00	-	-	-	60,000.00
12	นายพนพล ขันการนาวิ	ผู้จัดการ	502,440.00	-	77,914.10	1,000.00	-	581,354.10
รวม			502,440.00	312,000.00	442,914.10	2,000.00	-	1,259,354.10

ที่ประชุม:-

มติที่ประชุม:-

ระเบียบวาระที่ 5 เรื่องเสนอเพื่อพิจารณา

5.1 พิจารณานุมัติงบดุล และอนุมัติงบการเงินของสหกรณ์ ปี 2566 (1 พฤศจิกายน พ.ศ. 2565 –

31 ตุลาคม พ.ศ. 2566)

ประธานกรรมการ :-ชี้แจงรายละเอียดผลการตรวจสอบบัญชีสหกรณ์ฯ ประจำปี 2566
ให้ที่ประชุมใหญ่ฯ รับทราบ

หนังสือรับรองของสหกรณ์

วันที่ 28 พฤศจิกายน 2566

เรียน นางสาวสุภาวค์ เวสารัชชารีย์กุล ผู้สอบบัญชีสหกรณ์

หนังสือรับรองฉบับนี้ให้ไว้ เพื่อประโยชน์ของท่านในการตรวจสอบงบการเงิน ของสหกรณ์ออมทรัพย์ สาธารณสุขอุทัยธานี จำกัด สำหรับปีสิ้นสุดวันที่ 31 ตุลาคม 2566 เพื่อแสดงความเห็นว่างบการเงินดังกล่าว แสดงฐานะการเงิน ณ 31 ตุลาคม 2566 ผลการดำเนินงานและกระแสเงินสด สำหรับปีสิ้นสุดวันเดียวกันของ สหกรณ์ออมทรัพย์สาธารณสุขอุทัยธานี จำกัด โดยถูกต้องตามที่ควรในสาระสำคัญตามระเบียบที่นายทะเบียน สหกรณ์กำหนดหรือไม่

ข้าพเจ้าเป็นผู้รับผิดชอบในการจัดให้มีการจัดการที่มีประสิทธิภาพ เพื่อให้การดำเนินงานของสหกรณ์ เป็นไปตามกฎหมายสหกรณ์ ระเบียบ ข้อบังคับที่เกี่ยวข้อง

ข้าพเจ้าขอรับรองรายละเอียดเกี่ยวกับงบการเงินที่ท่านตรวจสอบตามที่ข้าพเจ้าทราบ และคิดว่า ควรจะเป็น ดังต่อไปนี้

1. งบการเงิน

1.1 ตามข้อตกลงในการรับงานตรวจสอบบัญชี ข้าพเจ้าเป็นผู้รับผิดชอบในการจัดทำงบการเงิน โดยถูกต้องตามที่ควรในสาระสำคัญตามระเบียบที่นายทะเบียนสหกรณ์กำหนด

1.2 งบการเงินไม่มีการแสดงข้อมูลที่ขัดต่อข้อเท็จจริงอันเป็นสาระสำคัญ ซึ่งรวมถึงการละเว้น การแสดงรายการและข้อมูลต่าง ๆ (ระบุแต่ละรายการที่มีในงบการเงินของสหกรณ์)

1.3 ข้อสมมติที่สำคัญที่สหกรณ์ใช้ในการประมาณการทางบัญชีมีความสมเหตุสมผล

1.4 รายการหรือข้อมูลดังต่อไปนี้มีการบันทึกหรือเปิดเผยไว้อย่างเพียงพอและเหมาะสม ในงบการเงิน เช่น รายการธุรกิจที่มีกับสาขาของสหกรณ์หรือบุคคลอื่น ข้อตกลงกับสถาบันการเงินเกี่ยวกับ ภาระผูกพันเงินฝาก หรือข้อจำกัดการใช้เงินกู้ สินทรัพย์ที่ใช้เป็นหลักประกัน

1.5 เหตุการณ์ภายหลังวันที่ในงบการเงินที่ระเบียบนายทะเบียนสหกรณ์กำหนดให้ปรับปรุง หรือเปิดเผยได้ปรับปรุงหรือเปิดเผยแล้ว

1.6 ผลของการไม่แก้ไขข้อมูลที่ขัดต่อข้อเท็จจริงไม่มีสาระสำคัญ ข้อสังเกต ทั้งต่อเฉพาะ รายการหรือโดยรวมต่องบการเงิน รายการของข้อมูลที่ขัดต่อข้อเท็จจริงที่ไม่แก้ไขได้จัดทำเป็นเอกสารแนบของ หนังสือรับรองนี้

1.7 ไม่มีรายการผิดปกติที่เกี่ยวข้องกับการกระทำของคณะกรรมการดำเนินการหรือเจ้าหน้าที่ ของสหกรณ์ ผู้ซึ่งมีหน้าที่สำคัญเกี่ยวกับระบบบัญชีและระบบการควบคุมภายใน หรือรายการผิดปกติ ที่มีผลกระทบอย่างเป็นทางการเป็นสาระสำคัญต่องบการเงิน

1.8 ได้มีการลดราคาสินค้าคงเหลือลง ให้เท่ากับราคาที่คาดว่าจะจำหน่ายได้หรือมูลค่าสุทธิที่จะ ได้รับสำหรับสินค้าคล้ายขายไม่ออกหรือชำรุด และไม่มีสินค้าคงเหลือที่แสดงราคาไว้สูงกว่ามูลค่าสุทธิ ที่จะ ได้รับ

1.9 สหกรณ์มีกรรมสิทธิ์ในสินทรัพย์ทั้งหมดอย่างถูกต้องตามกฎหมายและไม่มีภาระผูกพัน หรือ ข้อผูกมัดใด ๆ ในสินทรัพย์ของสหกรณ์ เว้นแต่ที่ได้เปิดเผยไว้ในหมายเหตุประกอบงบการเงิน

1.10 สหกรณ์ได้บันทึกหรือเปิดเผยรายการหนี้สินทั้งหมดของสหกรณ์ ทั้งที่เกิดขึ้นแล้ว และอาจ เกิดขึ้นในภายหน้าไว้อย่างเหมาะสม รวมทั้งได้มีการเปิดเผยไว้ในหมายเหตุประกอบงบการเงินเกี่ยวกับ

หลักประกันทั้งหมดที่สหกรณ์ให้แก่บุคคลที่สาม นอกจากนี้สหกรณ์ไม่มีคดีฟ้องร้องอื่นและไม่มีคดีที่คาดว่าจะเกิดขึ้น

1.11 นอกจากเรื่องที่อยู่อาศัยไว้ในหมายเหตุประกอบงบการเงินแล้ว ไม่มีเหตุการณ์ใดเกิดขึ้นหรือไม่ปรากฏข้อเท็จจริงใดที่มีผลกระทบต่องบการเงินอย่างมีสาระสำคัญ ซึ่งต้องนำมาปรับปรุงงบการเงิน หรือเปิดเผยในหมายเหตุประกอบงบการเงินอีก

2. การให้ข้อมูล

ข้าพเจ้าได้จัดเอกสารหลักฐานและข้อมูลดังต่อไปนี้ให้ท่านตรวจสอบครบถ้วนแล้ว คือ

2.1 บันทึกรายการทุกรายการในบัญชี เอกสารหลักฐานประกอบรายการบัญชี และข้อมูลอื่นที่เกี่ยวข้องทั้งหมด

2.2 รายงานการประชุมคณะกรรมการดำเนินการและรายงานการประชุมใหญ่

2.3 ข้อมูลอื่นที่ท่านขอจากข้าพเจ้าเพื่อวัตถุประสงค์ของการตรวจสอบ

2.4 เข้าถึงบุคคลในสหกรณ์ที่ท่านระบุว่าจำเป็นในการได้มาซึ่งหลักฐานการสอบบัญชีอย่างไม่

จำกัด

2.5 สหกรณ์ได้ปฏิบัติตามเงื่อนไขของสัญญาทั้งหมดซึ่งหากไม่ปฏิบัติตามอาจมีผลกระทบต่ออย่างมีสาระสำคัญต่องบการเงิน นอกจากนี้สหกรณ์ได้ปฏิบัติตามระเบียบและข้อกำหนดของหน่วยงานราชการ หรือหน่วยงานที่กำกับดูแล ซึ่งหากไม่ปฏิบัติตามอาจมีผลกระทบต่ออย่างมีสาระสำคัญต่องบการเงิน

2.6 สหกรณ์ได้เปิดเผยข้อมูลทั้งหมดที่เป็นผลจากการประเมินความเสี่ยงเรื่องการทุจริตที่มีผลต่อการแสดงงบการเงินที่ขัดต่อข้อเท็จจริงอันเป็นสาระสำคัญ

2.7 สหกรณ์ได้เปิดเผยข้อมูลทุกอย่าง ซึ่งเกี่ยวข้องกับการทุจริตหรือสงสัยว่าจะทุจริตที่สหกรณ์ทราบและที่มีผลกระทบต่อสหกรณ์ โดยเกี่ยวข้องกับคณะกรรมการดำเนินการสหกรณ์ เจ้าหน้าที่สหกรณ์ที่มีบทบาทสำคัญเกี่ยวกับการควบคุมภายใน หรือบุคคลอื่น ซึ่งการทุจริตมีผลกระทบต่ออย่างมีสาระสำคัญต่องบการเงิน

2.8 สหกรณ์ไม่ได้รับหนังสือแจ้งจากหน่วยงานอื่นที่มีผลต่องบการเงิน เพราะมิได้ปฏิบัติตามกฎหมายหรือข้อบังคับ ซึ่งรวมถึงการถูกเรียกชดเชย หรือถูกประเมินภาษีอากร หรือมีหนี้สินที่อาจเกิดขึ้นในภายหลัง ซึ่งควรจะได้นำมาพิจารณาเปิดเผยในหมายเหตุประกอบงบการเงิน หรือใช้เป็นหลักเกณฑ์ในการตั้งสำรองค่าเสียหายที่อาจเกิดขึ้น

ขอแสดงความนับถือ



(นายแพทย์กิตติชัย อรุวรรณกุล)

ประธานกรรมการ



(นายพนตล ขยันการนาวิ)

ผู้จัดการ

รายงานผลการตรวจสอบบัญชี
สหกรณ์ออมทรัพย์สาธารณสุขอุทัยธานี จำกัด
จังหวัดอุทัยธานี
สำหรับปีสิ้นสุดวันที่ 31 ตุลาคม 2566

เสนอ อธิบดีกรมตรวจบัญชีสหกรณ์

ตามที่อธิบดีกรมตรวจบัญชีสหกรณ์ได้แต่งตั้งให้ข้าพเจ้าเป็นผู้สอบบัญชีสหกรณ์ออมทรัพย์สาธารณสุขอุทัยธานี จำกัด สำหรับปีสิ้นสุดวันที่ 31 ตุลาคม 2566 นั้น ข้าพเจ้าได้ตรวจสอบงบการเงินประจำปีและแสดงความเห็นในรายงานของผู้สอบบัญชีแบบไม่มีเงื่อนไข ลงวันที่ 28 พฤศจิกายน 2566 นั้น

ข้าพเจ้าขอรายงานผลการตรวจสอบบัญชี ดังนี้

1. ข้อสังเกตที่พบจากการตรวจสอบ เกี่ยวกับจุดอ่อนของการควบคุมภายใน

● ด้านการดำเนินงานธุรกิจ

- ด้านสินเชื่อ

จากการทดสอบระบบการควบคุมด้านสินเชื่อพบว่า ในระบบการอนุมัติสินเชื่อตามในคำขอกู้ ผู้มีอำนาจอนุมัติไม่ได้บันทึกค่านมัติ และจำนวนเงิน ในคำอนุมัติให้กู้ และการใช้หลักฐานในการยืนยันตัวตนของสมาชิกบางรายที่นำมาประกอบหลักฐานการขอกู้ เช่น บัตรประจำตัวประชาชนเป็นหลักฐานที่หมดอายุ รวมทั้งการลงชื่อในคำขอกู้ กับหลักฐานการรับรองสำเนา ลงชื่อแตกต่างกัน

2. ผลการวิเคราะห์ความเสี่ยงทางการเงิน

ความเสี่ยงพอของเงินทุน

สหกรณ์มีทุนดำเนินงาน 2,411,310,639.94 บาท ประกอบด้วยทุนภายในของสหกรณ์ร้อยละ 99.99 ทุนภายนอกร้อยละ 0.01 แสดงว่าสหกรณ์มีความเข้มแข็ง เนื่องจากทุนดำเนินงานแทบทั้งสิ้นเป็นทุนภายในของสหกรณ์ ทุนสำรองต่อสินทรัพย์ทั้งสิ้น ร้อยละ 3.61 ปีก่อนร้อยละ 3.49 และมีอัตราผลตอบแทนต่อส่วนของผู้ถือหุ้นร้อยละ 5.89 จากปีก่อนร้อยละ 5.88

คุณภาพของสินทรัพย์

สหกรณ์มีสินทรัพย์ทั้งสิ้น 2,411,310,639.94 บาท มีอัตรการขยายตัวเพิ่มขึ้น ร้อยละ 5.27 ปีก่อนร้อยละ 0.11 ประกอบด้วย เงินฝากธนาคาร/สหกรณ์ 103,153,525.33 บาท หรือร้อยละ 4.28 ลูกหนี้ทั้งสิ้น 2,281,365,753.32 บาท หรือร้อยละ 94.61 เงินฝากสหกรณ์อื่นพื้นฟูกิจการ 20,809,571.60 บาท หรือร้อยละ 0.86 เงินลงทุน 3,298,000.00 บาท หรือร้อยละ 0.14 และอื่น ๆ 2,683,789.69 บาท หรือร้อยละ 0.11 การใช้สินทรัพย์ในการดำเนินงานก่อให้เกิดรายได้ 0.05 รอบ เท่ากับปีก่อน ส่งผลให้มีอัตราผลตอบแทนต่อสินทรัพย์ร้อยละ 3.08 ปีก่อน ร้อยละ 3.02 การจัดการด้านสินทรัพย์ส่วนใหญ่อยู่ในรูปของลูกหนี้ร้อยละ 94.61 ซึ่งสามารถชำระหนี้ได้ตามกำหนดร้อยละ 99.99 ของหนี้ถึงกำหนดชำระ

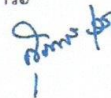

ขีดความสามารถในการบริหารจัดการ

สหกรณ์ดำเนินธุรกิจ 2 ด้าน ได้แก่ ด้านสินเชื่อ และรับฝากเงิน ธุรกิจของสหกรณ์มีปริมาณรวม 1,076.23 ล้านบาท เพิ่มขึ้นจากปีก่อนร้อยละ 16.43 มีรายละเอียดการดำเนินธุรกิจ ดังนี้

ธุรกิจสินเชื่อ ระหว่างปีจ่ายเงินกู้ให้แก่สมาชิก 1,526 ราย จำนวนเงิน 891.42 ล้านบาท เพิ่มขึ้นจากปีก่อน ร้อยละ 4.83 โดยให้เงินกู้แก่สมาชิก 3 ประเภท คือ เงินให้กู้ฉุกเฉิน ร้อยละ 40.23 เงินให้กู้สามัญ ร้อยละ 40.09 และเงินให้กู้พิเศษ ร้อยละ 19.68 สหกรณ์สามารถเรียกเก็บชำระได้ร้อยละ 99.99 ของหนี้ถึงกำหนดชำระ มีรายได้ดอกเบี้ยเงินให้กู้ คิดเป็นร้อยละ 98.36 ของรายได้ดอกเบี้ยและผลตอบแทนจากการลงทุน วันสิ้นปีสมาชิกมีหนี้คงเหลือรวมจำนวน 2,281.36 ล้านบาท จำนวนราย 1,589 ราย หรือร้อยละ 49.69 ของสมาชิกคงเหลือสิ้นปี

การรับฝากเงิน ระหว่างปีรับฝากเงินจากสมาชิกทั้งสิ้น 2,232 ราย เป็นจำนวนเงิน 184.82 ล้านบาท เพิ่มขึ้นจากปีก่อน ร้อยละ 149.87 สหกรณ์รับฝากเงิน 2 ประเภท ประเภทออมทรัพย์ ร้อยละ 50.42 ประเภทออมทรัพย์พิเศษ ร้อยละ 49.59 มีดอกเบี้ยจ่ายคิดเป็นร้อยละ 23.17 ของรายได้ดอกเบี้ยและผลตอบแทนเงินลงทุน วันสิ้นปีมียอดเงินรับฝากคงเหลือ จำนวนเงิน 1,145.89 ล้านบาท จำนวนสมาชิกผู้ฝากเงิน 2,568 คน

ด้านการทำกำไร

สหกรณ์มีรายได้รวมทั้งสิ้น 114,268,738.76 บาท เพิ่มขึ้นจากปีก่อนร้อยละ 1.33 เป็นรายได้จากดอกเบี้ยและผลตอบแทนจากการลงทุน 114,248,623.73 บาท และรายได้อื่น 20,115.01 บาท ค่าใช้จ่ายรวม 41,883,339.60 บาท ลดลงจากปีก่อนร้อยละ 3.89 มีกำไรสุทธิ 72,385,399.16 บาท หรือร้อยละ 63.36 ของรายได้ดอกเบี้ยและผลตอบแทนจากการลงทุน เพิ่มขึ้นจากปีก่อน 3,196,742.20 บาท หรือเพิ่มขึ้นร้อยละ 4.62 กำไรต่อสมาชิก 22,634.58 บาท/คน หนี้สินต่อสมาชิก 714,833.59 บาท/คน เงินออมต่อสมาชิก 700,662.65 บาท/คน

ด้านสภาพคล่องทางการเงิน

สหกรณ์มีสินทรัพย์หมุนเวียนทั้งสิ้น 235,664,526.45 บาท ในขณะที่มีหนี้สินหมุนเวียนอยู่จำนวน 1,147,323,075.34 บาท มีอัตราส่วนทุนหมุนเวียนเท่ากับ 0.21 เท่า แสดงว่าสภาพคล่องทางการเงินอาจมีไม่เพียงพอในการชำระหนี้ระยะสั้น สหกรณ์มีหนี้สินหมุนเวียนส่วนใหญ่เป็นเงินรับฝากจากสมาชิกซึ่งมีธุรกิจเกี่ยวเนื่องกัน การจ่ายเงินฝากจำนวนมากมีระบบให้แจ้งล่วงหน้า ทำให้สหกรณ์สามารถบริหารจัดการสภาพคล่องได้ การดำรงสินทรัพย์สภาพคล่องเป็นไปตามเกณฑ์ที่นายทะเบียนสหกรณ์กำหนด

ผลกระทบของธุรกิจ

ธุรกิจของสหกรณ์ที่อาจมีผลกระทบ คือธุรกิจสินเชื่อมีผลกระทบต่อรายได้เนื่องจากในระหว่างปีมีการจ่ายเงินให้กู้พิเศษเพิ่มขึ้นซึ่งเป็นเงินกู้ที่มีวงเงินสูง หลักคำประกันที่ใช้ต้องมั่นคงเชื่อถือได้ การใช้ดุลพินิจของคณะกรรมการจำเป็นต้องใช้ความระมัดระวังรอบคอบ หากหลักประกันนั้นไม่สามารถคุ้มครองหนี้สินของสมาชิก สหกรณ์อาจได้รับผลกระทบได้

ผลกระทบที่ยังอยู่ระหว่างการแก้ไข จากการนำเงินไปฝากสหกรณ์เครดิตยูเนียนคลองจั่น จำกัด และสหกรณ์ปฏิรูปที่ดินลานสัก จำกัด สหกรณ์ทั้ง 2 แห่งไม่สามารถจ่ายเงินคืนเงินฝาก ไม่เป็นไปตามแผนฟื้นฟูกิจการ รวมทั้งสหกรณ์นิคมลานสัก จำกัด ที่ยังไม่สามารถคืนเงินฝากของสหกรณ์ สหกรณ์จึงได้รับผลกระทบจากการตั้งสำรองค่าเสียหายหรือเงินฝากสหกรณ์อื่นสงสัยจะสูญ ตามคำแนะนำของกรมตรวจบัญชีสหกรณ์

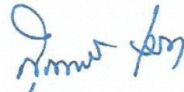

(นางสาวสุภางค์ เวสารัชชารีย์กุล)

ผู้สอบบัญชีสหกรณ์

69/380 ซอยนวมินทร์ 153 แยก 2-3
ถนนนวมินทร์ แขวงนวลจันทร์
เขตบึงกุ่ม กรุงเทพมหานคร 10230
วันที่ 28 พฤศจิกายน 2566

รายงานของผู้สอบบัญชี

เสนอ สมาชิกสหกรณ์ออมทรัพย์สาธารณสุขอุทัยธานี จำกัด

ความเห็น

ข้าพเจ้าได้ตรวจสอบงบการเงินของสหกรณ์ออมทรัพย์สาธารณสุขอุทัยธานี จำกัด ซึ่งประกอบด้วย งบแสดงฐานะการเงิน ณ วันที่ 31 ตุลาคม 2566 งบกำไรขาดทุน และงบกระแสเงินสด สำหรับปีสิ้นสุดวันเดียวกัน และหมายเหตุประกอบงบการเงิน รวมถึงหมายเหตุสรุปนโยบายการบัญชีที่สำคัญ

ข้าพเจ้าเห็นว่า งบการเงินข้างต้นนี้แสดงฐานะการเงินของสหกรณ์ออมทรัพย์สาธารณสุขอุทัยธานี จำกัด ณ วันที่ 31 ตุลาคม 2566 ผลการดำเนินงาน และกระแสเงินสด สำหรับปีสิ้นสุดวันเดียวกัน โดยถูกต้องตามที่ควรในสาระสำคัญตามระเบียบนายทะเบียนสหกรณ์

เกณฑ์ในการแสดงความเห็น

ข้าพเจ้าได้ปฏิบัติงานตรวจสอบตามมาตรฐานการสอบบัญชีและระเบียบกรมตรวจบัญชีสหกรณ์ ความรับผิดชอบของข้าพเจ้าได้กล่าวไว้ในส่วนของความรับผิดชอบของผู้สอบบัญชีต่อการตรวจสอบงบการเงิน ในรายงานของข้าพเจ้า ข้าพเจ้ามีความเป็นอิสระจากสหกรณ์และได้ปฏิบัติตามจรรยาบรรณของผู้สอบบัญชีสหกรณ์ ข้าพเจ้าเชื่อว่าหลักฐานการสอบบัญชีที่ข้าพเจ้าได้รับเพียงพอและเหมาะสม เพื่อใช้เป็นเกณฑ์ในการแสดงความเห็นของข้าพเจ้า

เรื่องสำคัญในการตรวจสอบ

เรื่องสำคัญในการตรวจสอบ คือ เรื่องต่าง ๆ ที่มีนัยสำคัญที่สุดตามดุลยพินิจของผู้ประกอบวิชาชีพของข้าพเจ้าในการตรวจสอบงบการเงินสำหรับงวดปัจจุบัน ข้าพเจ้าได้นำเรื่องเหล่านี้มาพิจารณาในบริบทของการตรวจสอบงบการเงินโดยรวมและในการแสดงความเห็นของข้าพเจ้า ทั้งนี้ ข้าพเจ้าไม่ได้แสดงความเห็นแยกต่างหากสำหรับเรื่องเหล่านี้

เรื่องสำคัญในการตรวจสอบ พร้อมวิธีการตรวจสอบแต่ละเรื่องมีดังต่อไปนี้

- ลูกหนี้เงินให้กู้ยืมและค่าเผื่อนหนี้สงสัยจะสูญลูกหนี้เงินให้กู้ยืม

สหกรณ์ดำเนินธุรกิจ โดยให้เงินกู้ยืมมีจำนวน 2,281,365,753.32 บาท หรือคิดเป็นร้อยละ 94.61 ของสินทรัพย์ทั้งสิ้น ซึ่งเป็นเรื่องสำคัญในการตรวจสอบ เนื่องจากเป็นรายการสินทรัพย์ที่มีมูลค่ามาก เป็นสาระสำคัญ การให้เงินกู้ยืมต้องอาศัยดุลพินิจของคณะกรรมการดำเนินการของสหกรณ์ในการประเมินพฤติกรรมของลูกหนี้เงินให้กู้ยืม คำนึงถึงความเสี่ยงที่ลูกหนี้จะไม่ชำระหนี้ตามกำหนดสัญญา อาจมีผลต่อการประมาณค่าเผื่อนหนี้สงสัยจะสูญ

ข้าพเจ้าได้ตรวจสอบสัญญาเงินให้กู้ยืม กระบวนการให้กู้ยืม รวมทั้งการจ่ายเงินกู้ การรับชำระเงินกู้ การรับรู้รายได้ดอกเบี้ยรับจากเงินให้กู้ยืม และการติดตามทวงถามหนี้ที่ค้างชำระ ว่าเป็นไปตามเงื่อนไขแห่งสัญญาเงินกู้ เปรียบเทียบยอดคงเหลือกับรายละเอียด ตรวจสอบการผ่านรายการชำระหนี้ในแผ่นบัญชีย่อยรายตัว รวมถึงการสอบทานหนี้สินจากสมาชิก รวมทั้งได้ตรวจสอบหลักฐานการยืนยันหนี้ เพื่อให้ทราบข้อเท็จจริงของลูกหนี้เงินให้กู้ว่ามีฐานะปัจจุบันและชั้นคุณภาพตามระเบียบนายทะเบียนสหกรณ์กำหนด ข้าพเจ้าปฏิบัติงานโดยอิสระ และให้ความสำคัญเกี่ยวกับการเปิดเผยข้อมูลในงบการเงินด้วย

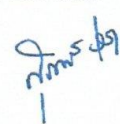

2) เงินรับฝากจากสมาชิก

สหกรณ์มีธุรกิจ เงินรับฝาก มียอดคงเหลือ จำนวน 1,145,894,711.52 บาท คิดเป็นร้อยละ 47.52 ของหนี้สินและทุนของสหกรณ์ ซึ่งเป็นเรื่องสำคัญในการตรวจสอบ เนื่องจาก เป็นรายการหนี้สินที่มีมูลค่ามาก เป็นสาระสำคัญ มีผลกระทบต่อความมั่นคง และต้นทุนการเงินในการบริหารจัดการให้เกิดมูลค่าทางเศรษฐกิจของสหกรณ์

ข้าพเจ้าได้กำหนดแนวทางการตรวจสอบ โดยตรวจสอบเอกสารหลักฐานการรับฝากและการถอนเงินฝาก ตรวจสอบยอดเงินรับฝากคงเหลือตามบัญชีกับรายละเอียดตามระบบโปรแกรมคอมพิวเตอร์ ในยอดการเคลื่อนไหวระหว่างปี และยอดคงเหลือ ณ วันสิ้นปี ตรวจสอบการผ่านรายการรับฝากเงิน และถอนเงินฝากในรายละเอียดรายตัวคงเหลือ ทดสอบการคำนวณดอกเบี้ยจ่าย รวมทั้งได้ตรวจสอบหลักฐานการยืนยันยอดเงินรับฝากคงเหลือ ณ วันยืนยันยอด

ข้อมูลและเหตุการณ์ที่เน้น

ข้าพเจ้าขอให้ข้อสังเกตเพิ่มเติมเกี่ยวกับสินทรัพย์ที่ต้องติดตามเป็นพิเศษซึ่งมีการจัดประเภทรายการเพื่อรวบรวมและแสดงรายการสินทรัพย์ที่สหกรณ์ต้องบริหารจัดการเป็นพิเศษและใกล้ชิดให้ชัดเจน เกี่ยวกับเงินฝากสหกรณ์อื่นที่เข้าแผนฟื้นฟูกิจการ เพื่อประโยชน์แก่ผู้ใช้งบการเงิน ตามหมายเหตุประกอบ ข้อ 4. ดังนี้

- 1.1) เงินฝากสหกรณ์ปฏิรูปที่ดินลานสัก จำกัด จำนวน 4,779,065.07 บาท เข้าแผนฟื้นฟูกิจการของสหกรณ์ในเขตจังหวัดอุทัยธานี ระยะเวลา 10 ปี (ปี 2562 - 2567) เริ่มส่งชำระปี 2563 เป็นต้นไป ณ วันที่ 30 กันยายน 2566 สหกรณ์ปฏิรูปที่ดินลานสัก จำกัด ไม่สามารถคืนเงินฝากตามแผนที่กำหนด ได้ตั้งค่าเผื่อเงินฝากสหกรณ์ปฏิรูปที่ดินลานสัก จำกัด สงสัยจะสูญไว้จำนวน 4,779,065.70 บาท
- 1.2) เงินฝากสหกรณ์เครดิตยูเนียนคลองจั่น จำกัด มีแผนฟื้นฟูกิจการเริ่มชำระ ปี 2559 ถึงปี 2584 ในปี 2566 สหกรณ์เครดิตยูเนียนคลองจั่น จำกัด ส่งคืนเงินฝากไม่ได้ตามแผนที่กำหนดค้างชำระจำนวน 9,152,101.24 บาท สหกรณ์คำนวณค่าเผื่อเงินฝากสหกรณ์เครดิตยูเนียน คลองจั่น จำกัด สงสัยจะสูญ จำนวน 9,152,101.24 บาท ตามจำนวนเงินที่ค้างชำระ

ความรับผิดชอบของคณะกรรมการดำเนินการสหกรณ์ต่องบการเงิน

คณะกรรมการดำเนินการสหกรณ์มีหน้าที่รับผิดชอบในการจัดทำและนำเสนองบการเงินเหล่านี้โดยถูกต้องตามที่ควร ตามระเบียบนายทะเบียนสหกรณ์ และรับผิดชอบเกี่ยวกับการควบคุมภายในที่คณะกรรมการดำเนินการสหกรณ์พิจารณาว่าจำเป็นเพื่อให้สามารถจัดทำงบการเงิน ที่ปราศจากการแสดงข้อมูลที่ขัดต่อข้อเท็จจริงอันเป็นสาระสำคัญ ไม่ว่าจะเกิดจากการทุจริตหรือข้อผิดพลาดในการจัดทำงบการเงิน คณะกรรมการดำเนินการสหกรณ์รับผิดชอบในการประเมินความสามารถของสหกรณ์

ในการดำเนินงานต่อเนื่อง การเปิดเผยเรื่องที่เกี่ยวข้องกับการดำเนินงานต่อเนื่องในกรณีที่มีเรื่องดังกล่าว และการใช้เกณฑ์การบัญชีสำหรับการดำเนินงานต่อเนื่องเว้นแต่คณะกรรมการดำเนินการสหกรณ์มีความตั้งใจที่จะเลิกสหกรณ์หรือหยุดดำเนินงานหรือไม่สามารถดำเนินงานต่อเนื่องต่อไปได้

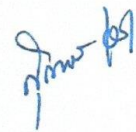

ความรับผิดชอบของผู้สอบบัญชีต่อการตรวจสอบงบการเงิน

การตรวจสอบของข้าพเจ้ามีวัตถุประสงค์เพื่อให้ได้ความเชื่อมั่นอย่างสมเหตุสมผลว่างบการเงินโดยรวมปราศจากการแสดงข้อมูลที่ขัดต่อข้อเท็จจริงอันเป็นสาระสำคัญหรือไม่ ไม่ว่าจะเกิดจากการทุจริตหรือข้อผิดพลาด และเสนอรายงานของผู้สอบบัญชี ซึ่งรวมความเห็นของข้าพเจ้าอยู่ด้วย ความเชื่อมั่นอย่างสมเหตุสมผล คือ ความเชื่อมั่นในระดับสูงแต่ไม่ได้เป็นการรับประกันว่าการปฏิบัติงานตรวจสอบตามมาตรฐานการสอบบัญชีและระเบียบกรมตรวจบัญชีสหกรณ์ จะสามารถตรวจพบข้อมูลที่ขัดต่อข้อเท็จจริงอันเป็นสาระสำคัญ ที่มีอยู่ได้เสมอไป ข้อมูลที่ขัดต่อข้อเท็จจริงอาจเกิดจากการทุจริตหรือข้อผิดพลาด และถือว่ามีสาระสำคัญ เมื่อคาดการณ์ได้อย่างสมเหตุสมผลว่า รายการที่ขัดต่อข้อเท็จจริงแต่ละรายการหรือทุกรายการรวมกันจะมีผลต่อการตัดสินใจทางเศรษฐกิจของผู้ใช้งบการเงินจากการใช้งบการเงินเหล่านี้

ในการตรวจสอบของข้าพเจ้าตามมาตรฐานการสอบบัญชีและระเบียบกรมตรวจบัญชีสหกรณ์ ข้าพเจ้าได้ใช้ ดุลยพินิจและการสังเกตและสงสัยเยี่ยงผู้ประกอบวิชาชีพตลอดการตรวจสอบ การปฏิบัติงานของข้าพเจ้ารวมถึง

- ระบุและประเมินความเสี่ยงจากการแสดงข้อมูลที่ขัดต่อข้อเท็จจริงอันเป็นสาระสำคัญในงบการเงินไม่ว่าจะเกิดจากการทุจริตหรือข้อผิดพลาด ออกแบบและปฏิบัติงานตามวิธีการตรวจสอบเพื่อตอบสนองต่อความเสี่ยงเหล่านั้น และได้หลักฐานการสอบบัญชีที่เพียงพอและเหมาะสมเพื่อเป็นเกณฑ์ในการแสดงความเห็นของข้าพเจ้า ความเสี่ยงที่ไม่พบข้อมูลที่ขัดต่อข้อเท็จจริงอันเป็นสาระสำคัญซึ่งเป็นผลมาจากการทุจริตจะสูงกว่าความเสี่ยงที่เกิดจากข้อผิดพลาด เนื่องจากการทุจริตอาจเกี่ยวกับการสมรู้ร่วมคิด การปลอมแปลงเอกสารหลักฐาน การตั้งใจละเว้นการแสดงข้อมูล การแสดงข้อมูลที่ไม่ตรงตามข้อเท็จจริงหรือการแทรกแซงการควบคุมภายใน

- ทำความเข้าใจในระบบการควบคุมภายในที่เกี่ยวข้องกับการตรวจสอบเพื่อออกแบบวิธีการตรวจสอบที่เหมาะสมกับสถานการณ์แต่ไม่ใช่เพื่อวัตถุประสงค์ในการแสดงความเห็นต่อความมีประสิทธิภาพของระบบการควบคุมภายในของสหกรณ์

- ประเมินความเหมาะสมของนโยบายการบัญชีที่คณะกรรมการดำเนินการสหกรณ์ใช้และความสมเหตุสมผลของประมาณการทางบัญชีและการเปิดเผยข้อมูลที่เกี่ยวข้องซึ่งจัดทำขึ้นโดยคณะกรรมการดำเนินการสหกรณ์

- สรุปร่วมกับความเหมาะสมของการใช้เกณฑ์การบัญชีสำหรับการดำเนินงานต่อเนื่องของคณะกรรมการดำเนินการสหกรณ์และจากหลักฐานการสอบบัญชีที่ได้รับว่ามีความไม่แน่นอนที่มีสาระสำคัญที่เกี่ยวกับเหตุการณ์หรือสถานการณ์ที่อาจเป็นเหตุให้เกิดข้อสงสัยอย่างมีนัยสำคัญต่อความสามารถของสหกรณ์ในการดำเนินงานต่อเนื่องหรือไม่ ถ้าข้าพเจ้าได้ข้อสรุปว่ามีความไม่แน่นอนที่มีสาระสำคัญ ข้าพเจ้าต้องให้ข้อสังเกตไว้ในรายงานของผู้สอบบัญชีของข้าพเจ้าถึงการเปิดเผยข้อมูลที่เกี่ยวข้องในงบการเงิน หรือถ้าการเปิดเผยดังกล่าว ไม่เพียงพอ ความเห็นของข้าพเจ้า จะเปลี่ยนแปลงไป ข้อสรุปของข้าพเจ้าขึ้นอยู่กับหลักฐานการสอบบัญชีที่ได้รับจนถึงวันที่ในรายงานของผู้สอบบัญชี ของข้าพเจ้า อย่างไรก็ตาม เหตุการณ์หรือสถานการณ์ในอนาคตอาจเป็นเหตุให้สหกรณ์ต้องหยุดการดำเนินงานต่อเนื่องได้

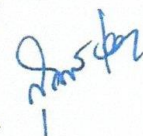

*ประเมินการนำเสนอ โครงสร้างและเนื้อหาของงบการเงินโดยรวม รวมถึงการเปิดเผยข้อมูลที่
เกี่ยวข้องตลอดจนประเมินว่างบการเงินแสดงรายการและเหตุการณ์ที่เกิดขึ้นโดยถูกต้องตามที่ควรหรือไม่

ข้าพเจ้าได้สื่อสารกับคณะกรรมการดำเนินการสหกรณ์เกี่ยวกับขอบเขตและช่วงเวลาของการ
ตรวจสอบตามที่ได้วางแผนไว้ ประเด็นที่มีนัยสำคัญที่พบจากการตรวจสอบ รวมถึงข้อบกพร่องที่มีนัยสำคัญ
ในระบบการควบคุมภายในซึ่งข้าพเจ้าได้พบในระหว่างการตรวจสอบของข้าพเจ้า

จากเรื่องทั้งหลายที่สื่อสารกับคณะกรรมการดำเนินการสหกรณ์ ข้าพเจ้าได้พิจารณาเรื่องต่างๆ ที่มี
นัยสำคัญที่สุดในการตรวจสอบงบการเงินในงวดปัจจุบันและกำหนดเป็นเรื่องสำคัญในการตรวจสอบ ข้าพเจ้าได้
อธิบายเรื่องเหล่านี้ไว้ในรายงานของผู้สอบบัญชี เว้นแต่กฎหมายหรือข้อบังคับห้ามไม่ให้เปิดเผยเรื่องดังกล่าวต่อ
สาธารณะ หรือในสถานการณ์ที่ยากที่จะเกิดขึ้น ข้าพเจ้าพิจารณาว่าไม่ควรสื่อสารดังกล่าวในรายงานของ
ข้าพเจ้า เพราะการกระทำดังกล่าว สามารถคาดการณ์ได้อย่างสมเหตุสมผลว่าจะมีผลกระทบในทางลบ
มากกว่าผลประโยชน์ที่ผู้มีส่วนได้เสียสาธารณะจะได้จากการสื่อสารดังกล่าว

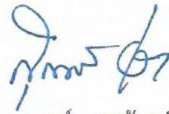

(นางสาวสุภางค์ เวสารัชชารีย์กุล)

ผู้สอบบัญชีสหกรณ์

69/380 ซอยนวมินทร์ 153 แยก 2-3
ถนนนวมินทร์ แขวงนวลจันทร์
เขตบึงกุ่ม กรุงเทพมหานคร 10230
วันที่ 28 พฤศจิกายน 2566

สหกรณ์ออมทรัพย์สาธารณสุขอุทัยธานี จำกัด

งบแสดงฐานะการเงิน

ณ วันที่ 31 ตุลาคม 2566

สินทรัพย์	หมายเหตุ	ปี 2566	ปี 2565
		บาท	บาท
สินทรัพย์หมุนเวียน			
เงินสดและเงินฝากธนาคาร	2	24,671,636.21	52,743,972.26
เงินฝากสหกรณ์อื่น - สุทธิ	3	78,481,889.12	76,649,468.76
เงินฝากสหกรณ์อื่นฟื้นฟูกิจการ - สุทธิ	4	868,083.26	2,260,070.83
เงินให้กู้ยืมระยะสั้น - สุทธิ	5	129,498,621.44	122,307,782.67
ดอกเบี้ยเงินให้กู้ค้างรับ		1,988,292.49	1,851,464.07
สินทรัพย์หมุนเวียนอื่น	6	156,003.93	147,453.22
รวมสินทรัพย์หมุนเวียน		235,664,526.45	255,960,211.81
สินทรัพย์ไม่หมุนเวียน			
เงินฝากสหกรณ์อื่นฟื้นฟูกิจการ - สุทธิ	4	19,941,488.34	19,973,758.58
เงินลงทุนระยะยาว	7	3,298,000.00	3,298,000.00
เงินให้กู้ยืมระยะยาว - สุทธิ	5	2,151,867,131.88	2,010,899,192.30
ที่ดิน อาคารและอุปกรณ์ - สุทธิ	8	539,493.27	525,714.80
รวมสินทรัพย์ไม่หมุนเวียน		2,175,646,113.49	2,034,696,665.68
รวมสินทรัพย์		2,411,310,639.94	2,290,656,877.49
หนี้สินและทุนของสหกรณ์			
หนี้สินหมุนเวียน			
เงินรับฝาก	9	1,145,894,711.52	1,080,843,415.70
หนี้สินหมุนเวียนอื่น	10	1,428,363.82	1,449,581.69
รวมหนี้สินหมุนเวียน		1,147,323,075.34	1,082,292,997.39

		ปี 2566	ปี 2565
	หมายเหตุ	บาท	บาท
หนี้สินไม่หมุนเวียน			
หนี้สินไม่หมุนเวียนอื่น	11	7,217,265.27	6,608,235.27
รวมหนี้สินไม่หมุนเวียน		<u>7,217,265.27</u>	<u>6,608,235.27</u>
รวมหนี้สิน		<u>1,154,540,340.61</u>	<u>1,088,901,232.66</u>
ทุนของสหกรณ์			
ทุนเรือนหุ้น (มูลค่าหุ้นละ 10.00 บาท)			
หุ้นที่ชำระเต็มมูลค่าแล้ว		1,094,824,440.00	1,049,967,700.00
ทุนสำรอง		86,980,754.76	80,052,168.06
ทุนสะสมตามข้อบังคับ ระเบียบ และอื่นๆ	12	2,579,705.41	2,547,119.81
กำไรสุทธิประจำปี	13	72,385,399.16	69,188,656.96
รวมทุนของสหกรณ์		<u>1,256,770,299.33</u>	<u>1,201,755,644.83</u>
รวมหนี้สินและทุนของสหกรณ์		<u>2,411,310,639.94</u>	<u>2,290,656,877.49</u>
หมายเหตุประกอบงบการเงินเป็นส่วนหนึ่งของงบการเงินนี้			



(นายแพทย์กิตติชัย อรุวรรณกุล)

ประธานกรรมการ



(นายทวีป สัมครการไถ)

เลขานุการ

วันที่ 28 พฤศจิกายน 2566

สหกรณ์ออมทรัพย์สาธารณสุขอุทัยธานี จำกัด

งบกำไรขาดทุน

สำหรับปีสิ้นสุดวันที่ 31 ตุลาคม 2566

	ปี 2566		ปี 2565	
	บาท	%	บาท	%
รายได้ดอกเบี้ยและผลตอบแทนจากการลงทุน				
ดอกเบี้ยรับเงินให้กู้	112,372,171.14	98.36	110,247,376.73	97.87
ดอกเบี้ยรับเงินฝากธนาคาร	84,157.16	0.07	73,996.67	0.07
ดอกเบี้ยรับเงินฝากสหกรณ์อื่น	1,611,811.45	1.41	2,139,744.16	1.90
ผลตอบแทนจากเงินลงทุน	180,484.00	0.16	180,534.49	0.16
รวมรายได้ดอกเบี้ยและผลตอบแทนจากการลงทุน	114,248,623.75	100	112,641,652.05	100
ค่าใช้จ่ายดอกเบี้ยและการลงทุน				
ดอกเบี้ยจ่ายเงินรับฝาก	26,474,844.65	23.17	28,100,657.11	24.95
ดอกเบี้ยจ่ายเงินกู้ยืมระยะสั้น	0.00	0.00	135.82	0.00
รวมค่าใช้จ่ายดอกเบี้ยและการลงทุน	26,474,844.65	23.17	28,100,792.93	24.95
หัก หนี้สงสัยจะสูญและหนี้สูญ				
เงินฝากสหกรณ์เครดิตยูเนียนคลองจั่น จำกัด สงสัยจะสูญ	1,015,582.25	0.89	1,672,399.03	1.48
เงินฝากสหกรณ์ปฏิรูปที่ดินลานสัก จำกัด สงสัยจะสูญ	0.00	0.00	1,526,950.88	1.36
เงินฝากสหกรณ์นิคมลานสัก จำกัด สงสัยจะสูญ	3,361,180.06	2.94	740,000.00	0.66
รวมหนี้สงสัยจะสูญ	4,376,762.31	3.83	3,939,349.91	3.50
รายได้ดอกเบี้ยและผลตอบแทนจากการลงทุนสุทธิ	83,397,016.79	73.00	80,601,509.21	71.56
บวก รายได้อื่น				
ค่าธรรมเนียมแรกเข้า	10,900.00	0.01	5,000.00	0.00
รายได้เงินอุดหนุนเงินเดือนจากภาครัฐ	0.00	0.00	60,000.00	0.05
รายได้เบ็ดเตล็ด	9,215.01	0.01	60,328.91	0.05
รวมรายได้อื่น	20,115.01	0.02	125,328.91	0.10

	ปี 2566		ปี 2565	
	บาท	%	บาท	%
หัก ค่าใช้จ่ายในการดำเนินงาน				
 ค่าใช้จ่ายเกี่ยวกับเจ้าหน้าที่				
เงินเดือนและค่าจ้าง	2,760,983.08	2.42	2,591,931.00	2.30
ค่าเบี้ยเลี้ยงพาหนะ	3,000.00	0.00	20,820.00	0.02
ค่าล่วงเวลา	54,094.00	0.05	62,709.00	0.06
บำเหน็จเจ้าหน้าที่	457,740.00	0.40	531,478.71	0.47
ค่าชดเชยผู้จัดการและเจ้าหน้าที่	151,290.00	0.13	36,200.00	0.03
เงินสหบทบประกันสังคม	56,592.00	0.05	45,506.00	0.04
ค่าครองชีพเจ้าหน้าที่สหกรณ์	144,000.00	0.13	126,000.00	0.11
 ค่าใช้จ่ายเกี่ยวกับอาคารสถานที่				
ค่าเสื่อมราคา	78,031.53	0.07	68,823.16	0.06
ค่าเสียหายจากการจำหน่ายทรัพย์สิน	0.00	0.00	1,446.18	0.00
ค่าซ่อมแซมทรัพย์สิน	13,385.00	0.01	20,000.00	0.02
ค่าปรับปรุงสำนักงาน	4,954.00	0.00	9,564.00	0.01
ค่าภาษีป้ายโรงเรือนและที่ดิน	4,668.60	0.00	4,643.38	0.00
ค่าประกันภัยสำนักงาน	5,822.76	0.01	7,198.96	0.01
 ค่าใช้จ่ายเกี่ยวกับสมาชิก				
ค่าใช้จ่ายในการอบรมสมาชิก	1,000.00	0.00	33,671.00	0.03
ค่าสวัสดิการสมาชิกเสียชีวิต	830,000.00	0.73	1,075,000.00	0.95
ค่าใช้จ่ายสวัสดิการสมาชิกของขวัญปีใหม่	3,105,000.00	2.72	3,079,000.00	2.73
ค่าสวัสดิการสมาชิกประสมสาธารณภัย	415,500.00	0.36	155,000.00	0.14
ค่าสวัสดิการสมาชิกแต่งงาน,บวช,วันเกิด,ใส่ด	339,311.14	0.30	300,000.00	0.27
ค่าสวัสดิการทุนศึกษาบุตรสมาชิก	227,900.00	0.20	238,400.00	0.21
 ค่าใช้จ่ายดำเนินงานอื่น				
ค่ารับรอง	27,583.00	0.02	35,553.00	0.03
ค่าตอบแทนกรรมการที่ปรึกษา	220,000.00	0.19	213,000.00	0.19
ค่าตอบแทนผู้ตรวจสอบกิจการ	90,000.00	0.08	83,000.00	0.07

	ปี 2566		ปี 2565	
	บาท	%	บาท	%
ค่าเบี้ยประชุมกรรมการ	303,800.00	0.27	258,300.00	0.23
ค่าเบี้ยเลี้ยงพาหนะ และที่พัก กรรมการ	2,100.00	0.00	19,500.00	0.02
ค่าใช้จ่ายในการประชุมใหญ่	1,420,545.00	1.24	1,405,575.00	1.25
ค่าพิมพ์เอกสารรายงานประจำปี	118,500.00	0.10	111,000.00	0.10
ค่าน้ำ ค่าไฟฟ้า	114,006.88	0.10	93,178.44	0.08
ค่าโทรศัพท์ ค่าไปรษณีย์	53,276.86	0.05	51,028.34	0.04
ค่าสมนาคุณหน่วยงาน	66,090.00	0.06	66,575.00	0.06
ค่าวัสดุงานบ้านงานครัว	19,175.00	0.02	19,584.00	0.02
ค่าวัสดุสำนักงานใช้ไป	178,015.40	0.16	163,053.00	0.14
ค่าธรรมเนียมการสอบบัญชี	75,000.00	0.07	65,000.00	0.06
ค่าใช้จ่ายในการติดต่อประสานงาน	5,672.00	0.00	31,238.40	0.03
ค่าบำรุงโปรแกรมคอมพิวเตอร์	95,230.00	0.08	95,230.00	0.08
ค่าธรรมเนียมในการโอนเงินปันผล/เจดีย์คืน	0.00	0.00	19,440.00	0.02
ค่าธรรมเนียมธนาคาร	3,653.96	0.00	0.00	0.00
หนี้สงสัยจะสูญลูกหนี้ตามคำพิพากษา	(424,217.57)	(0.37)	346,217.57	0.31
ค่าใช้จ่ายในการดำเนินคดี	3,050.00	0.00	7,630.00	0.01
ค่าใช้จ่ายเบ็ดเตล็ด	6,980.00	0.01	46,687.02	0.04
รวมค่าใช้จ่ายในการดำเนินงาน	11,031,732.64	9.66	11,538,181.16	10.24
กำไรสุทธิ	72,385,399.16	63.36	69,188,656.96	61.42

สหกรณ์ออมทรัพย์สาธารณสุขอุทัยธานี จำกัด
งบกระแสเงินสด
สำหรับปีสิ้นสุดวันที่ 31 ตุลาคม 2566

	ปี 2566	ปี 2565
	บาท	บาท
กระแสเงินสดจากกิจกรรมดำเนินงาน		
กำไรสุทธิ	72,385,399.16	69,188,656.96
รายการปรับปรุงเพื่อกระทบยอดกำไรสุทธิ		
เป็นเงินสดสุทธิจากกิจกรรมดำเนินงาน		
ค่าเสื่อมราคาสินทรัพย์	78,031.53	68,823.16
ค่าเสียหายตัดจำหน่ายสินทรัพย์	0.00	1,446.18
สำรองบำเหน็จเจ้าหน้าที่	457,740.00	531,478.71
เงินชดเชยผู้จัดการและเจ้าหน้าที่	151,290.00	36,200.00
ดอกเบี้ยเงินให้กู้ค้างรับ	(1,988,292.49)	(1,851,464.07)
ค่าเผื่อนี้สงสัยจะสูญ	(424,217.57)	346,217.57
เงินฝากสหกรณ์เครดิตยูเนียนคลองจั่น จำกัด สงสัยจะสูญ	1,015,582.25	1,672,399.03
เงินฝากสหกรณ์ปฏิรูปที่ดินลานสัก จำกัด สงสัยจะสูญ	0.00	1,526,950.88
เงินฝากสหกรณ์นิคมลานสัก จำกัด สงสัยจะสูญ	3,361,180.06	740,000.00
ดอกเบี้ยเงินฝากค้างรับ	(42,039.68)	(27,322.64)
ดอกเบี้ยเงินรับฝากค้างจ่าย	1,195,516.22	1,185,423.15
วัสดุสำนักงานใช้ไป	178,015.40	163,053.00
ค่าเบี้ยประกันภัยจ่ายล่วงหน้า	2,702.08	2,702.08
ค่าธรรมเนียมการสอบบัญชีค้างจ่าย	75,000.00	65,000.00
กำไรจากการดำเนินงานก่อนการเปลี่ยนแปลง		
ในสินทรัพย์และหนี้สินดำเนินงาน	76,445,906.96	73,649,564.01
สินทรัพย์ดำเนินงาน		
เงินสดจ่ายลูกหนี้เงินกู้ฉุกเฉิน	(358,615,206.17)	(341,059,073.11)
เงินสดรับจากลูกหนี้เงินกู้ฉุกเฉิน	357,757,797.91	336,519,719.52
เงินสดจ่ายลูกหนี้เงินกู้สามัญ	(357,358,854.15)	(367,353,102.78)

	<u>ปี 2566</u>	<u>ปี 2565</u>
	<u>บาท</u>	<u>บาท</u>
เงินสดรับจากลูกหนี้เงินกู้สามัญ	362,332,768.02	312,146,932.09
เงินสดจ่ายลูกหนี้เงินกู้พิเศษ	(175,449,607.85)	(141,971,768.66)
เงินสดรับจากลูกหนี้เงินกู้พิเศษ	23,174,323.89	135,796,699.32
เงินสดรับลูกหนี้ตามคำพิพากษา	424,217.57	72,000.00
เงินสดจ่ายลูกหนี้ตามคำพิพากษา	0.00	(16,173.00)
เงินสดจ่ายลูกหนี้เงินยืมโดยตรง	(18,500.00)	(113,335.00)
เงินสดรับจากลูกหนี้เงินยืมโดยตรง	18,500.00	113,335.00
เงินสดรับดอกเบี้ยเงินฝากค้างรับ	27,322.64	30,179.56
เงินสดรับดอกเบี้ยเงินให้กู้ค้างรับ	1,851,464.07	1,953,715.13
เงินสดจ่ายเงินสำรองจ่าย	(345,500.00)	(22,904.00)
เงินสดรับเงินสำรองจ่าย	345,500.00	39,257.00
เงินสดจ่ายซื้อวัสดุสำนักงาน	(172,676.00)	(238,863.00)
เงินสดจ่ายค่าเบี้ยประกันภัยจ่ายล่วงหน้า	(1,875.15)	(2,702.08)
เงินสดรับสหกรณ์เครดิตยูเนียนคลองจั่น จำกัด	408,675.56	418,892.45
หนี้สินดำเนินงาน		
เงินสดจ่ายภาษีเงินได้หัก ณ ที่จ่ายรอนำส่ง	(56,972.94)	(25,210.74)
เงินสดรับภาษีเงินได้หัก ณ ที่จ่ายรอนำส่ง	60,862.00	25,709.75
เงินสดรับเงินรอจ่ายคืน	19,152,670.72	1,297,153.13
เงินสดจ่ายเงินรอจ่ายคืน	(19,151,670.72)	(1,297,153.13)
เงินสดรับเงินรับล่วงหน้า	31,617.00	0.00
เงินสดจ่ายเงินรับล่วงหน้า	(31,617.00)	0.00
เงินสดรับเงินรอตรวจสอบ	6,000.00	180,050.00
เงินสดจ่ายเงินรอตรวจสอบ	(16,000.00)	(170,050.00)
เงินสดจ่ายดอกเบี้ยเงินรับฝากค้างจ่าย	(1,185,423.15)	(1,519,312.38)
เงินสดจ่ายค่าธรรมเนียมการสอบบัญชี	(65,000.00)	(65,000.00)
เงินสดจ่ายบำเหน็จเจ้าหน้าที่	0.00	(742,318.71)
เงินสดจ่ายเงินชดเชยค้างจ่าย	36,200.00	0.00
เงินสดสุทธิได้มาจาก (ใช้ไปใน) กิจกรรมดำเนินงาน	<u>(70,395,076.79)</u>	<u>7,646,240.37</u>

	<u>ปี 2566</u>	<u>ปี 2565</u>
	<u>บาท</u>	<u>บาท</u>
กระแสเงินสดจากกิจกรรมลงทุน		
เงินสดจ่ายซื้อที่ดิน อาคารและอุปกรณ์	(91,810.00)	(54,100.00)
เงินสดสุทธิได้มาจาก (ใช้ไปใน) กิจกรรมลงทุน	<u>(91,810.00)</u>	<u>(54,100.00)</u>
กระแสเงินสดจากกิจกรรมจัดหาเงิน		
เงินสดรับเงินรับฝาก	184,807,333.29	73,960,493.72
เงินสดจ่ายคืนเงินรับฝาก	(119,756,037.47)	(117,923,157.17)
เงินสดจ่ายค่าบำรุงสันนิบาตสหกรณ์	(30,000.00)	(30,000.00)
เงินสดจ่ายปันผล	(51,141,614.46)	(50,756,060.02)
เงินสดจ่ายเฉลี่ยคืน	(9,388,018.30)	(9,626,128.33)
เงินสดจ่ายโบนัสกรรมการและเจ้าหน้าที่	(1,490,437.50)	(1,485,511.00)
เงินสดรับกองทุนช่วยเหลือผู้ค้าประกันเงินกู้สามัญ	0.00	412,388.05
เงินสดจ่ายกองทุนช่วยเหลือผู้ค้าประกันเงินกู้สามัญ	0.00	(4,641,575.63)
เงินสดรับทุนเรือนหุ้น	55,315,630.00	56,531,950.00
เงินสดจ่ายคืนทุนเรือนหุ้น	(10,458,890.00)	(12,366,150.00)
เงินสดจ่ายทุนสาธารณประโยชน์	(23,000.00)	(3,000.00)
เงินสดจ่ายทุนสวัสดิการสมาชิกและครอบครัว	(154,414.40)	(150,989.84)
เงินสดสุทธิได้มาจาก (ใช้ไปใน) กิจกรรมจัดหาเงิน	<u>47,680,551.16</u>	<u>(66,077,740.22)</u>
เงินสดสุทธิเพิ่มขึ้น (ลดลง)	<u>(22,878,735.63)</u>	<u>(58,485,599.85)</u>
เงินสด ณ วันต้นปี	<u>130,133,441.02</u>	<u>188,619,040.87</u>
เงินสด ณ วันสิ้นปี	<u>107,254,705.39</u>	<u>130,133,441.02</u>

สหกรณ์ออมทรัพย์สาธารณสุขวิทยธานี จำกัด

หมายเหตุประกอบงบการเงิน

สำหรับปีสิ้นสุดวันที่ 31 ตุลาคม 2566

1. สรุปนโยบายการบัญชีที่สำคัญ

- สหกรณ์บันทึกบัญชีโดยใช้เกณฑ์คงค้าง
- สหกรณ์ตั้งค่าเผื่อนหนี้สงสัยจะสูญตามหลักเกณฑ์ที่กำหนดไว้ในระเบียบนายทะเบียนสหกรณ์ ว่าด้วยการจัดชั้นคุณภาพลูกหนี้ และการเผื่อนหนี้สงสัยจะสูญ พ.ศ. 2544
- สหกรณ์ตีราคาวัสดุคงเหลือ ตามราคาทุน
- ค่าเสื่อมราคาอาคารและอุปกรณ์คำนวณโดยวิธีเส้นตรง ในอัตราที่กำหนดไว้ในระเบียบนายทะเบียนสหกรณ์ ว่าด้วยการบัญชีของสหกรณ์ พ.ศ. 2542
- สิทธิในการใช้ซอฟต์แวร์ตัดจ่ายโดยวิธีเส้นตรงคำนวณโดยอายุการได้สิทธิการใช้ประโยชน์
- ค่าซ่อมบำรุง ค่าซ่อมแซม รวมทั้งการซื้อมาเปลี่ยนแทน สำหรับทรัพย์สินรายการย่อย ๆ ถือเป็นค่าใช้จ่ายหักจากรายได้
- เงินลงทุนระยะยาวที่เป็นเงินลงทุนในหลักทรัพย์ที่ไม่อยู่ในความต้องการของตลาด แสดงด้วยราคาทุน
- เงินสดในงบกระแสเงินสด หมายถึง เงินสดในมือ เงินฝากธนาคารทุกประเภทและเงินฝากสหกรณ์อื่น

2. เงินสดและเงินฝากธนาคาร ประกอบด้วย

	ปี 2566	ปี 2565
	บาท	บาท
เงินสด	0.00	0.00
เงินฝากธนาคาร		
กระแสรายวัน	253.66	232.64
ออมทรัพย์	24,671,382.55	52,743,739.62
รวม	<u>24,671,636.21</u>	<u>52,743,972.26</u>

3. เงินฝากสหกรณ์อื่น - สุทธิ ประกอบด้วย

	ปี 2566	ปี 2565
	บาท	บาท
สหกรณ์ออมทรัพย์ครูอุทัยธานี จำกัด	75,126,378.16	70,148,659.70
สหกรณ์นิคมลานสัก จำกัด	7,456,691.02	7,240,809.06
รวม	<u>82,583,069.18</u>	<u>77,389,468.76</u>
หัก ค่าเผื่อเงินฝากสหกรณ์อื่นสงสัยจะสูญ	4,101,180.06	740,000.00
	<u>78,481,889.12</u>	<u>76,649,468.76</u>

เงินฝากสหกรณ์อื่นข้างต้น แยกเป็นเงินฝากประเภทออมทรัพย์ จำนวนเงิน 75,126,378.16 บาท ประเภท ออมทรัพย์พิเศษ จำนวน 7,456,691.02 ตามแผนการส่งคืนเงินฝากสหกรณ์นิคมลานสัก จำกัด ระยะเวลา 10 ปี (ปีพ.ศ.2564-2573) เริ่มส่งชำระในปี 2564 เป็นต้นไป ชำระงวดละจำนวน 750,000.00 บาท ในปี 2566 สหกรณ์ไม่ได้รับเงินฝากคืนจากสหกรณ์นิคมลานสัก จำกัด ตามแผนการส่งคืนเงินฝาก มียอดค้างชำระ ตามแผนคืนเงินฝาก 1,450,000.00 บาท สหกรณ์ได้ประมาณการค่าเผื่อเงินฝากนิคมลานสัก จำกัด สงสัย จะสูญเพิ่มเป็นร้อยละ 55 % ของยอดเงินฝากคงเหลือ เป็นจำนวนเงิน 4,101,180.06 บาท

4. เงินฝากสหกรณ์อื่นที่ผูกกิจการ - สุทธิ ประกอบด้วย

	ปี 2566		ปี 2565	
	บาท		บาท	
	ระยะสั้น	ระยะยาว	ระยะสั้น	ระยะยาว
สหกรณ์เครดิตยูเนี่ยนคลองจั่น จำกัด	10,020,184.50	19,941,488.34	9,560,776.80	20,809,571.60
สหกรณ์ปฏิรูปที่ดินลานสัก จำกัด	2,314,532.55	2,464,532.52	1,821,626.04	2,957,439.03
	<u>12,334,717.05</u>	<u>22,406,020.86</u>	<u>11,382,402.84</u>	<u>23,767,010.63</u>
หัก ค่าเผื่อเงินฝากสหกรณ์อื่นที่สูญสงสัยจะสูญ	11,466,633.79	2,464,532.52	9,122,332.01	3,793,252.05
	<u>868,083.26</u>	<u>19,941,488.34</u>	<u>2,260,070.83</u>	<u>19,973,758.58</u>

ณ วันที่ 31 ตุลาคม 2566 เงินฝากสหกรณ์เครดิตยูเนี่ยนคลองจั่น จำกัด คงเหลือ จำนวน 29,961,672.84 บาท ตามแผนการผูกกิจการของสหกรณ์เครดิตยูเนี่ยนคลองจั่น จำกัด ฉบับที่ศาลล้มละลายกลางเห็นชอบด้วย ซึ่งกำหนดให้สหกรณ์เครดิตยูเนี่ยนคลองจั่น จำกัด ชำระเงินคืนเงินฝากให้แก่สหกรณ์ปีละ 2 ครั้ง (สิ้นเดือน มิถุนายน และธันวาคม) เป็นเวลา 26 ปี (ปี 2559 - 2584) โดยไม่ได้รับดอกเบี้ย

ตามแผนการผูกกิจการตั้งแต่ ปี 2559 สหกรณ์ได้รับเงินจากสหกรณ์เครดิตยูเนี่ยนคลองจั่น จำกัด ไม่ได้ ตามแผนฟื้นฟู มียอดค้างชำระ 9,152,101.24 บาท ได้ประมาณการค่าเผื่อเงินฝากสหกรณ์เครดิตยูเนี่ยนคลองจั่น จำกัด สงสัยจะสูญตามจำนวนที่ค้างชำระทั้งหมด

เงินฝากสหกรณ์ปฏิรูปที่ดินลานสัก จำกัด เข้าแผนฟื้นฟูกิจการของสหกรณ์ในเขตจังหวัดอุทัยธานี ระยะเวลา 10 ปี (ปีพ.ศ.2562-2572) เริ่มส่งชำระในปี 2563 เป็นต้นไป ชำระงวดละ จำนวน 492,906.51 บาท ในปี 2566 สหกรณ์ไม่ได้รับเงินฝากคืนจากสหกรณ์ปฏิรูปที่ดินลานสัก จำกัดตามแผนฟื้นฟู ได้ประมาณการค่าเผื่อเงินฝาก สหกรณ์ปฏิรูปที่ดินลานสัก จำกัด สงสัยจะสูญ ตามจำนวนยอดเงินฝากทั้งหมดเป็นเงิน 4,779,065.07 บาท

5. **เงินให้กู้ยืม** ประกอบด้วย

	ปี 2566		ปี 2565	
	บาท		บาท	
เงินให้กู้ยืม - ปกติ				
ลูกหนี้เงินกู้ฉุกเฉิน	33,325,772.09	36,781,619.66	32,515,241.25	36,734,742.24
ลูกหนี้เงินกู้สามัญ	78,368,651.67	1,478,397,208.25	77,975,065.50	1,483,764,708.29
ลูกหนี้เงินกู้พิเศษ	17,804,197.68	636,688,303.97	11,817,475.92	490,399,741.77
รวมเงินให้กู้ยืม - ปกติ	<u>129,498,621.44</u>	<u>2,151,867,131.88</u>	<u>122,307,782.67</u>	<u>2,010,899,192.30</u>
เงินให้กู้ยืมอื่น - ที่เกิดจากการให้เงินกู้				
ลูกหนี้ตามคำพิพากษา	120,000.00	91,158.00	355,893.72	279,481.85
หัก ค่าเผื่อน้ำสงสัยจะสูญ	<u>120,000.00</u>	<u>91,158.00</u>	<u>355,893.72</u>	<u>279,481.85</u>
ลูกหนี้ตามคำพิพากษา - สุทธิ	<u>0.00</u>	<u>0.00</u>	<u>0.00</u>	<u>0.00</u>
รวมลูกหนี้เงินกู้อื่น-สุทธิ	<u>0.00</u>	<u>0.00</u>	<u>0.00</u>	<u>0.00</u>
รวมเงินให้กู้และลูกหนี้เงินกู้อื่นทั้งสิ้น	<u>129,618,621.44</u>	<u>2,151,958,289.88</u>	<u>122,663,676.39</u>	<u>2,011,178,674.15</u>
หัก ค่าเผื่อน้ำสงสัยจะสูญทั้งสิ้น	<u>120,000.00</u>	<u>91,158.00</u>	<u>355,893.72</u>	<u>279,481.85</u>
เงินให้กู้ยืมทั้งสิ้น - สุทธิ	<u><u>129,498,621.44</u></u>	<u><u>2,151,867,131.88</u></u>	<u><u>122,307,782.67</u></u>	<u><u>2,010,899,192.30</u></u>

ณ วันที่ 31 ตุลาคม 2566 ค่าเผื่อน้ำสงสัยจะสูญ จำนวน 211,158.00 บาท เป็นค่าเผื่อน้ำสงสัยจะสูญ
ลูกหนี้ตามคำพิพากษาทั้งจำนวน

6. **สินทรัพย์หมุนเวียนอื่น** ประกอบด้วย

	ปี 2566	ปี 2565
	บาท	บาท
วัสดุสำนักงาน	112,089.10	117,428.50
ค่าเบี้ยประกันภัยจ่ายล่วงหน้า	1,875.15	2,702.08
ดอกเบี้ยเงินฝากออมทรัพย์ค้างรับ	42,039.68	27,322.64
รวม	<u><u>156,003.93</u></u>	<u><u>147,453.22</u></u>

7. เงินลงทุน ประกอบด้วย

	ปี 2566	ปี 2565
	บาท	บาท
เงินลงทุนระยะยาว		
เงินลงทุนที่ไม่อยู่ในความต้องการของตลาด		
หุ้นบริษัทสหประกันชีวิต จำกัด	200,000.00	200,000.00
หุ้น ชสอ.แห่งประเทศไทย จำกัด	3,088,000.00	3,088,000.00
หุ้นชุมนุมสหกรณ์ออมทรัพย์สาธารณสุขไทย จำกัด	10,000.00	10,000.00
รวม	3,298,000.00	3,298,000.00

8. ที่ดิน อาคารและอุปกรณ์ - สุทธิ ประกอบด้วย

	ปี 2566	ปี 2565
	บาท	บาท
ที่ดิน	352,000.00	352,000.00
อาคาร	1,208,000.00	1,208,000.00
เครื่องใช้สำนักงาน	1,641,100.00	1,549,290.00
รวม	3,201,100.00	3,109,290.00
หัก ค่าเสื่อมราคาสะสม	2,661,606.73	2,583,575.20
ที่ดิน อาคารและอุปกรณ์ - สุทธิ	539,493.27	525,714.80

ค่าเสื่อมราคาสะสม เป็นค่าเสื่อมราคาสะสมเครื่องใช้สำนักงาน จำนวนเงิน 1,453,607.73 บาท
 ค่าเสื่อมราคาสะสมอาคารสำนักงาน จำนวนเงิน 1,207,999.00 บาท

9. เงินรับฝาก ประกอบด้วย

	ปี 2566	ปี 2565
	บาท	บาท
เงินรับฝาก - สมาชิก		
เงินรับฝากออมทรัพย์	583,596,917.02	573,407,182.66
เงินรับฝากออมทรัพย์พิเศษ	562,297,794.50	507,436,233.04
รวม	1,145,894,711.52	1,080,843,415.70

10. หนี้สินหมุนเวียนอื่น ประกอบด้วย

	<u>ปี 2566</u>	<u>ปี 2565</u>
	<u>บาท</u>	<u>บาท</u>
ดอกเบี้ยเงินรับฝากค้างจ่าย	1,195,516.22	1,185,423.15
ภาษีหัก ณ ที่จ่ายรอนำส่ง	13,562.44	9,673.38
เงินรอจ่ายคืน	144,285.16	143,285.16
ค่าธรรมเนียมสอบบัญชีค้างจ่าย	75,000.00	65,000.00
ค่าชดเชยผู้จัดการค้างจ่าย	0.00	36,200.00
เงินรอการตรวจสอบ	0.00	10,000.00
รวม	<u><u>1,428,363.82</u></u>	<u><u>1,449,581.69</u></u>

11. หนี้สินไม่หมุนเวียนอื่น ประกอบด้วย

	<u>ปี 2566</u>	<u>ปี 2565</u>
	<u>บาท</u>	<u>บาท</u>
เงินสำรองบำนาญเจ้าหน้าที่	4,434,160.00	3,976,420.00
เงินสำรองชดเชยผู้จัดการและเจ้าหน้าที่	151,290.00	0.00
เงินสหทบอุดหนุนกองทุนช่วยเหลือผู้ค้าประกันเงินกู้สามัญ	2,631,815.27	2,631,815.27
รวม	<u><u>7,217,265.27</u></u>	<u><u>6,608,235.27</u></u>

12. ทุนสะสมตามข้อบังคับ ระเบียบและอื่น ๆ ประกอบด้วย

	<u>ปี 2566</u>	<u>ปี 2565</u>
	<u>บาท</u>	<u>บาท</u>
ทุนสาธารณประโยชน์	151,486.56	144,486.56
ทุนรักษาระดับอัตราเงินปันผล	1,470,971.27	1,440,971.27
ทุนสวัสดิการสมาชิกและครอบครัว	897.65	55,312.05
ทุนเพื่อเสริมสร้างความมั่นคงให้แก่สหกรณ์	596,349.93	566,349.93
ทุนช่วยเหลือผู้ค้าประกันเงินกู้สามัญ	360,000.00	340,000.00
รวม	<u><u>2,579,705.41</u></u>	<u><u>2,547,119.81</u></u>

13. กำไรสุทธิประจำปี

ณ วันที่ 31 ตุลาคม 2566 สหกรณ์มีกำไรสุทธิประจำปี จำนวน 72,385,399.16 บาท เพิ่มขึ้นจากปีก่อน
จำนวน 3,196,742.20 บาท

14. การดำรงสินทรัพย์สภาพคล่องของสหกรณ์

สหกรณ์มีการดำรงสินทรัพย์สภาพคล่องตามระเบียบที่นายทะเบียนสหกรณ์กำหนด และมีการรายงานการ
ดำรงสินทรัพย์สภาพคล่องตามแบบรายงานที่นายทะเบียนสหกรณ์เห็นชอบเป็นประจำทุกเดือน

15. เหตุการณ์สำคัญที่อาจเกิดขึ้นในภายหน้า

สหกรณ์มีวงเงินเบิกเกินบัญชีธนาคารกรุงไทย จำกัด (มหาชน) จำนวน 10 ล้านบาท
มีคณะกรรมการและผู้จัดการเป็นผู้ค้ำประกัน

แบบ RQ 2
รายงาน-ระดับสหกรณ์

รายงานผลการประเมินชั้นคุณภาพการควบคุมภายใน
สหกรณ์ออมทรัพย์สาธารณสุขสุโขทัยธานี จำกัด
สำหรับปีสิ้นสุดวันที่ 31 ตุลาคม 2566

	<u>ระดับชั้นคุณภาพ</u>
ส่วนที่ 1 สภาพแวดล้อมการควบคุม	ดีมาก
ส่วนที่ 2 ความเสี่ยงและกิจกรรมควบคุม	ดีมาก
ด้านการเงินการบัญชี	ดีมาก
ธุรกิจสินเชื่อ	ดีมาก
ธุรกิจเงินรับฝาก	ดีมาก
เงินลงทุนในหลักกทวิทย์	ดีมาก
ที่ดิน อาคารและอุปกรณ์	ดีมาก
สมาชิกและทุนเรือนหุ้น	ดีมาก
ส่วนที่ 3 ระบบข้อมูลสารสนเทศ และการสื่อสาร	ดีมาก
ส่วนที่ 4 ระบบการติดตามและประเมินผล	ดีมาก
สรุปการประเมินจัดชั้นคุณภาพ	ดีมาก

โดย นางสาวสุภางศ์ เวสารัชชารีย์กุล ผู้สอบบัญชี ภาคเอกชน
26 พฤศจิกายน 2566

ที่ประชุม:-.....
มติที่ประชุม:-.....

5.2 พิจารณานุมัติการจัดสรรกำไรสุทธิ ปี 2566

รายการ	ปี 2566	ร้อยละ	ปี 2565	ร้อยละ
กำไรสุทธิที่จัดสรร	72,385,399.16	100.00	69,188,656.96	100.00
1. เป็นเงินสำรอง ไม่น้อยกว่าร้อยละสิบของกำไรสุทธิ	7,241,403.67	10.00	6,928,586.70	10.01
2. ค่าบำรุงสันนิบาตสหกรณ์แห่งประเทศไทยร้อยละหนึ่ง ของกำไรสุทธิแต่ไม่เกินสามหมื่นบาทถ้วน	30,000.00	0.04	30,000.00	0.04
3. เป็นเงินปันผลตามหุ้นให้แก่สมาชิกไม่เกินร้อยละสิบ ของมูลค่าหุ้น อัตราร้อยละ 5.04 (ปี2565 ร้อยละ 5.01)	53,731,713.26	74.23	51,141,614.46	73.92
4. เป็นเงินเฉลี่ยคืนให้แก่สมาชิกตามส่วนจำนวนรวม แห่งดอกเบี้ยเงินกู้ อัตราร้อยละ 8.59 (ปี 2565 ร้อยละ 8.52)	9,596,992.63	13.26	9,388,018.30	13.57
5. เงิน โบนัสแก่กรรมการและเจ้าหน้าที่ไม่เกินร้อยละสิบ ของกำไรสุทธิ	1,540,289.60	2.13	1,490,437.50	2.16
6. ทุนสาธารณประโยชน์ไม่เกินร้อยละสิบ	30,000.00	0.04	30,000.00	0.04
7. ทุนสวัสดิการสมาชิกและครอบครัวไม่เกินร้อยละสิบ	135,000.00	0.19	100,000.00	0.15
8. กองทุนช่วยเหลือผู้ค้าประกันสองหมื่นบาท	20,000.00	0.03	20,000.00	0.03
9. ทุนเพื่อเสริมสร้างความมั่นคงให้แก่สหกรณ์	30,000.00	0.04	30,000.00	0.04
10. ทุนรักษาระดับอัตราเงินปันผล	30,000.00	0.04	30,000.00	0.04

หมายเหตุ 1. โบนัสกรรมการ 15 คน ๆ ละ 73,000.00 บาท รวมเป็นเงิน 1,095,000.00 บาท

2. โบนัสผู้จัดการและเจ้าหน้าที่ รวม 8 คน รวมเป็นเงิน 445,289.60 บาท

หากจัดสรรกำไรสุทธิประจำปี 2566 ตามที่เสนอ จะมีผลสรุปได้ดังนี้

รายการ	ปี 2566	ร้อยละ	ปี 2565	ร้อยละ
1. กลับมาเป็นของสมาชิก (3+4)	63,328,705.89	87.49	60,529,632.76	87.49
2. เป็นประโยชน์แก่สมาชิก (1+6+7+8+9)	7,456,403.67	10.30	7,108,586.70	10.27
3. เป็นโบนัสแก่กรรมการและเจ้าหน้าที่ (5)	1,540,289.60	2.13	1,490,437.50	2.16
4. เป็นของสันนิบาตสหกรณ์ (2)	30,000.00	0.04	30,000.00	0.04
5. เป็นทุนรักษาระดับเงินปันผล	30,000.00	0.04	30,000.00	0.04
รวม	72,385,399.16	100.00	69,188,656.96	100.00

ที่ประชุม : -

มติที่ประชุม : -

5.3 พิจารณาแก้ไขข้อบังคับสหกรณ์

-ไม่มี-

5.4 พิจารณาแก้ไข / เพิ่มเติม ระเบียบสหกรณ์ฯ

ประธานกรรมการ :- และขอให้ที่ประชุมใหญ่ฯ ร่วมกันพิจารณาแก้ไข / เพิ่มเติมระเบียบฯ 2 ระเบียบ ดังนี้

5.4.1 ระเบียบฯ ว่าด้วย การสรรหาบุคคลเพื่อเข้ารับการเลือกตั้งเป็นกรรมการดำเนินการ พ.ศ. 2567

(ร่าง)

ระเบียบสหกรณ์ออมทรัพย์สาธารณสุขอุทัยธานี จำกัด

ว่าด้วย การสรรหาและเลือกตั้งคณะกรรมการดำเนินการ

พ.ศ. 2567

.....
อาศัยอำนาจตามความในข้อบังคับของสหกรณ์ ข้อ 69 ข้อ 70 ข้อ 72 ข้อ 73 ข้อ 74 ข้อ 76 (5) ข้อ 89 และข้อ 107(13) โดยมติที่ประชุมคณะกรรมการดำเนินการ ชุดที่ 35 ครั้งที่ .. / 2567 วันที่ มกราคม พ.ศ.2567 ได้กำหนดระเบียบสหกรณ์ออมทรัพย์สาธารณสุขอุทัยธานี จำกัด ว่าด้วย การสรรหาและเลือกตั้งคณะกรรมการดำเนินการ พ.ศ. 2567 โดยความเห็นชอบจากที่ประชุมใหญ่สามัญประจำปี 2566 ดังต่อไปนี้

หมวด 1

บททั่วไป

ข้อ 1 ระเบียบนี้เรียกว่า “ระเบียบสหกรณ์ออมทรัพย์สาธารณสุขอุทัยธานี จำกัด ว่าด้วย การสรรหาและเลือกตั้งคณะกรรมการดำเนินการ พ.ศ. 2567”

ข้อ 2 ระเบียบนี้ให้ใช้บังคับตั้งแต่วันแรกที่ประชุมใหญ่ให้ความเห็นชอบเป็นต้นไป

ข้อ 3 ให้ยกเลิกระเบียบสหกรณ์ออมทรัพย์สาธารณสุขอุทัยธานี จำกัด ว่าด้วย การสรรหาบุคคลเพื่อเข้ารับการเลือกตั้งเป็นกรรมการดำเนินการ พ.ศ. 2563 ซึ่งกำหนดโดยที่ประชุมใหญ่สามัญประจำปี 2562 และคณะกรรมการดำเนินการ ชุดที่ 31 ครั้งที่ 1 / 2563 ไว้เมื่อวันที่ 28 มกราคม 2563 และบรรดาระเบียบ คำสั่ง ประกาศ มติอื่นใดที่ขัดหรือแย้งกับระเบียบนี้ ให้ใช้ระเบียบนี้แทน

ข้อ 4 ในระเบียบนี้

- “สหกรณ์” หมายถึง สหกรณ์ออมทรัพย์สาธารณสุขอุทัยธานี จำกัด
- “ข้อบังคับ” หมายถึง ข้อบังคับสหกรณ์
- “สมาชิก” หมายถึง สมาชิกสหกรณ์
- “ประธานกรรมการ” หมายถึง ประธานกรรมการดำเนินการสหกรณ์
- “คณะกรรมการ” หมายถึง คณะกรรมการดำเนินการสหกรณ์
- “กรรมการ” หมายถึง กรรมการดำเนินการสหกรณ์
- “ผู้จัดการ” หมายถึง ผู้จัดการสหกรณ์
- “คณะกรรมการสรรหา” หมายถึง ผู้ที่ได้รับการแต่งตั้งเป็นกรรมการสรรหากรรมการดำเนินการประจำหน่วยต่าง ๆ
- “ประธานกรรมการสรรหา” หมายถึง กรรมการสรรหาที่คณะกรรมการสรรหาเลือกตั้งกันเองให้ทำหน้าที่เป็นประธานกรรมการสรรหา
- “ผู้สมัคร” หมายถึง สมาชิกที่สมัครรับการสรรหาเพื่อเป็นประธานกรรมการและกรรมการดำเนินการ
- “สำนักงานสหกรณ์” หมายถึง สำนักงานสหกรณ์ออมทรัพย์สาธารณสุขอุทัยธานี จำกัด
- “หน่วย” หมายถึง กลุ่มสมาชิกของสหกรณ์ ที่กำหนดขึ้นเพื่อประโยชน์ต่อการสรรหากรรมการและการบริหารจัดการ
- “กรรมการประจำหน่วย” หมายถึง ข้าราชการ หรือลูกจ้างประจำที่ปฏิบัติงานในหน่วยงานนั้น ๆ ตามข้อ 5 (2) - (11)
- “หน่วยกลาง” หมายถึง กลุ่มสมาชิกของสหกรณ์ทั้งหมด

หมวด 2

สิทธิเกี่ยวกับการเลือกตั้งและสิทธิเกี่ยวกับการสรรหา

ข้อ 5 สมาชิกมีสิทธิเลือกตั้ง มีสิทธิลงคะแนนสรรหา และมีสิทธิสมัครเพื่อรับการสรรหาเป็นคณะกรรมการ
ดำเนินการตาม ข้อ 8

ข้อ 6 สมาชิกซึ่งมีลักษณะดังต่อไปนี้ ห้ามมิให้ใช้สิทธิสมัครเข้ารับการสรรหาเป็นคณะกรรมการ และได้รับ
การเสนอชื่อรับเลือกตั้ง คือ

(1) เคยได้รับโทษจำคุกโดยคำพิพากษาถึงที่สุดให้จำคุก เว้นแต่เป็นโทษสำหรับความผิดที่ได้กระทำ
โดยประมาทหรือความผิดลหุโทษ

(2) เคยถูกไล่ออก หรือปลดออกจากราชการ องค์กร หน่วยงานของรัฐหรือ เอกชนฐานทุจริต
ต่อหน้าที่

(3) เคยถูกให้พ้นจากตำแหน่งกรรมการหรือผู้จัดการ หรือมีคำวินิจฉัยเป็นที่สุดท้ายให้พ้นจากตำแหน่ง
กรรมการหรือผู้จัดการตามคำสั่งนายทะเบียนสหกรณ์

(4) เคยถูกที่ประชุมใหญ่มีมติให้ถอดถอนออกจากตำแหน่งกรรมการเพราะเหตุทุจริตต่อหน้าที่

(5) เป็นกรรมการหรือผู้จัดการในสหกรณ์ถูกสั่งเลิกตามมาตรา 89/3 วรรคสอง แห่งพระราชบัญญัติ
สหกรณ์ พ.ศ. 2542 และที่แก้ไขเพิ่มเติม

(6) เป็นบุคคลที่มีลักษณะต้องห้ามตามระเบียบที่นายทะเบียนสหกรณ์กำหนด

(7) ผิดนัดชำระเงินต้นหรือดอกเบี้ยกับสหกรณ์ที่ตนเป็นสมาชิกในระยะเวลาสองปีทางบัญชีก่อน
วันที่ได้รับการเลือกตั้งเป็นกรรมการหรือวันที่ทำสัญญาจ้างเป็นผู้จัดการหรือในขณะที่ยังดำรงตำแหน่งนั้น

(8) ผู้ซึ่งถูกสหกรณ์ที่ตนเป็นสมาชิกหรือรองนายทะเบียนสหกรณ์ฟ้องดำเนินคดีในทางแพ่งหรือทาง
อาญาในข้อกล่าวหาที่กระทำให้สหกรณ์เสียหาย หรือเคยต้องคำพิพากษาถึงที่สุดให้ชดเชยค่าเสียหายแก่สหกรณ์ในการกระทำที่
ก่อให้เกิดความเสียหาย

(9) เป็นเจ้าหน้าที่ในสหกรณ์นี้

หมวด 3

คณะกรรมการสรรหา

ข้อ 7 ให้คณะกรรมการ แต่งตั้งคณะกรรมการสรรหา จากกรรมการ หรือผู้ตรวจสอบกิจการหรือสมาชิก
ในหน่วยนั้นๆ จำนวน 3 คน ประกอบด้วย ประธาน เลขานุการ และกรรมการ เพื่อทำหน้าที่ในการสรรหา กรรมการประจำหน่วย
และให้มีหน้าที่ ดังนี้

(1) ควบคุม กำกับดูแลการดำเนินการสรรหาทั้งปวงให้เป็นไปตามหลักเกณฑ์และวิธีการที่กำหนด
ไว้ในระเบียบนี้ด้วยความเรียบร้อย และบริสุทธิ์ยุติธรรม

(2) ควบคุม กำกับดูแลและดำเนินการเลือกตั้งคณะกรรมการในหน่วยนั้นๆ ให้เป็นไป ด้วยความเรียบร้อย
และบริสุทธิ์ยุติธรรม

(3) กำหนดแบบฟอร์ม ใบสมัคร หลักเกณฑ์ในการรับสมัคร หลักฐานประกอบการรับสมัคร และวิธีการ
(4) รับสมัครและดำเนินการตรวจสอบรายชื่อ คุณสมบัติของผู้สมัครตามหลักเกณฑ์ และวิธีการ

ที่กำหนดไว้ในระเบียบนี้

(5) ตรวจสอบข้อมูลเกี่ยวกับจำนวนผู้มีสิทธิออกเสียง

(6) พิจารณาการร้อง คัดค้าน หรือขอโต้แย้งเกี่ยวกับผลการสรรหาจากผู้สมัครหรือจากสมาชิก และ
ดำเนินการสอบสวนให้มีความจริงในเรื่องดังกล่าว

(7) เสนอขอคิดเห็น ขอเสนอแนะ ปัญหาและอุปสรรคในการสรรหาและการเลือกตั้ง คณะกรรมการ
ต่อที่ประชุมใหญ่

หมวด 4

การสรรหาคณะกรรมการดำเนินการ

ข้อ 8 เพื่อให้การบริหารจัดการที่มีประสิทธิภาพ และเพื่อประโยชน์ในการประสานงานการให้บริการแก่
สมาชิกอย่างทั่วถึงและเป็นธรรม จึงจัดสรรคณะกรรมการตามหน่วยที่ดำเนินการ ดังนี้

(1) ประธานกรรมการ (สมาชิกทุกหน่วยมีสิทธิสมัคร)	จำนวน	1	คน
(2) หน่วยอำเภอบ้านไร่	จำนวน	1	คน
(3) หน่วยอำเภอลานสัก	จำนวน	1	คน
(4) หน่วยอำเภอห้วยคต	จำนวน	1	คน

(5) หน่วยอำเภอสว่างอารมณ์	จำนวน	1	คน
(6) หน่วยอำเภอหนองฉาง	จำนวน	1	คน
(7) หน่วยอำเภอทัพทัน	จำนวน	1	คน
(8) หน่วยอำเภอหนองขาหย่าง	จำนวน	1	คน
(9) หน่วยอำเภอเมืองอุทัยธานี (ยกเว้น 9, 10)	จำนวน	1	คน
(10) หน่วยโรงพยาบาลอุทัยธานี	จำนวน	3	คน
(11) หน่วยสำนักงานสาธารณสุขจังหวัด	จำนวน	1	คน
(12) หน่วยข้าราชการบำนาญและลูกจ้างประจำที่เกษียณ	จำนวน	1	คน
(สมาชิกหน่วยข้าราชการบำนาญและลูกจ้างประจำที่เกษียณทุกคนมีสิทธิสมัคร)			
(13) หน่วยกรรมการกลาง (สมาชิกทุกหน่วยมีสิทธิสมัคร)	จำนวน	1	คน

ผู้ที่มีสิทธิสมัครเป็นกรรมการประจำหน่วย ตามข้อ (2)-(11) จะต้องเป็นข้าราชการ หรือเจ้าหน้าที่

ที่ปฏิบัติงานในหน่วยนั้น ๆ

ข้อ 9 การสมัครเป็นคณะกรรมการ ให้สมัครด้วยตนเอง โดยยื่นใบสมัคร ณ สำนักงานสภกรรม
แบบใบสมัคร หลักเกณฑ์ในการรับสมัคร หลักฐานประกอบการสมัคร ให้เป็นไปตามที่คณะกรรมการสรรหา

กำหนด

หมวด 5

การดำเนินการสรรหา

ข้อ 10 ให้คณะกรรมการสรรหา ประกาศรายชื่อกรรมการประจำหน่วยที่พ้นจากตำแหน่งแต่ละหน่วยตาม ข้อ 8
และกำหนด วัน เวลา รับสมัครการสรรหาคณะกรรมการ แล้วประกาศให้สมาชิกทราบล่วงหน้าก่อนวันรับสมัคร ไม่น้อยกว่า 15 วัน

ข้อ 11 เมื่อคณะกรรมการสรรหารับสมัครและตรวจสอบคุณสมบัติของผู้สมัครแล้วให้ลงบันทึกการรับใบสมัคร
ไว้เป็นหลักฐาน แล้วให้เลขประจำตัวผู้สมัครพร้อมกับออกหลักฐานการรับสมัครให้กับผู้สมัคร หากพบว่า ผู้สมัครรายใดขาดคุณสมบัติ
ให้รายงานต่อประธานกรรมการสรรหา เพื่อพิจารณาให้เสร็จสิ้นในทันที

การให้เลขประจำตัวผู้สมัคร ให้เรียงลำดับตามการสมัครก่อนหลัง ในกรณีที่มีผู้สมัครพร้อมกันในเวลาหลายคนและ
ไม่อาจตกลงกันได้ ก็ให้ผู้สมัครทุกคนจับฉลากหาลำดับก่อนหลัง

เมื่อพ้นกำหนดวันรับสมัคร หากปรากฏว่าไม่มีผู้สมัครตำแหน่งประธานกรรมการหรือผู้สมัครกรรมการ ไม่ครบตาม
จำนวนในหน่วย ตามข้อ 8 ให้ขยายเวลาการรับสมัครเฉพาะในหน่วยที่ไม่ครบนั้น การขยายเวลาการรับสมัครให้เป็นไปตามที่
คณะกรรมการสรรหากำหนดตามความเหมาะสม

ข้อ 12 ให้ประธานกรรมการสรรหา ประกาศรายชื่อ เลขประจำตัวของผู้สมัครตำแหน่งกรรมการประจำหน่วย
ตามหน่วยของผู้สมัครให้สมาชิกทราบ ภายใน 7 วันนับแต่วันปิดรับสมัคร

กรณีผู้สมัครตำแหน่งกรรมการประจำหน่วยในแต่ละหน่วย ตามข้อ 8 มีจำนวนไม่เกินที่พึงจะสรรหาในปีนั้น
ให้ประธานกรรมการสรรหาแจ้งรายชื่อผู้สมัครดังกล่าวในประกาศข้างตนด้วย

ข้อ 13 ถ้าผู้สมัครรายใด ไม่มีชื่อในประกาศตามข้อ 12 สามารถทำหนังสือทักท้วงถึงประธานกรรมการ สรรหาได้
ภายใน 5 วัน นับแต่วันประกาศรายชื่อ การพิจารณาของประธานกรรมการสรรหาเป็นประการใด ให้สภกรรมดำเนินการไปตามนั้นและ
แจ้งให้ผู้สมัครรายนั้นทราบโดยเร็ว

ข้อ 14 ให้คณะกรรมการสรรหา กำหนดวันลงคะแนนสรรหา วันที่และสถานที่ลงบัตรลงคะแนนสรรหา และวัน
เวลา นับคะแนนสรรหา

ให้คณะกรรมการสรรหาประกาศกำหนดวันลงคะแนนสรรหา วันที่และสถานที่ลงบัตรลงคะแนนสรรหาและวันนับ
คะแนนสรรหาพร้อมทั้งวิธีการลงคะแนนสรรหาให้สมาชิกทราบ

ข้อ 15 บัตรลงคะแนนสรรหา ให้แยกกรรมการประจำหน่วยตามหน่วยต่าง ๆ โดยระบุ เลขที่ ชื่อของผู้สมัคร
บัตรลงคะแนนสรรหาให้เป็นไปตามรูปแบบ และให้สภกรรมจัดพิมพ์ รวมทั้งแบบพิมพ์ และเอกสารอื่น ๆ เท่าที่จำเป็นตามแบบที่
คณะกรรมการสรรหากำหนด

หมวด 6

การนับคะแนนสรรหา

ข้อ 16 ให้คณะกรรมการสรรหา ดำเนินการนับคะแนนสรรหาตาม วัน เวลาและสถานที่ที่คณะกรรมการ สรรหา
กำหนดตาม ข้อ 14 ทั้งนี้ การนับคะแนนให้นับโดยเปิดเผยจนแล้วเสร็จภายในวันเดียว

ข้อ 17 บัตรลงคะแนนสรรหาที่ถือว่าเป็นบัตรเสีย ได้แก่ บัตรลงคะแนนสรรหาที่มีลักษณะใดลักษณะหนึ่ง
ดังต่อไปนี้

- (1) บัตรปลอม
- (2) บัตรที่ลงคะแนน โดยการทำเครื่องหมายอื่นที่มีเครื่องหมายกากบาท (X)
- (3) บัตรที่ลงคะแนนเกินจำนวนกรรมการประจำหน่วย ในแต่ละหน่วยตาม ข้อ 8 ที่พึงจะสรรหาในปีนั้น ให้ถือว่าเป็นบัตรเสียเฉพาะตำแหน่งเฉพาะกรรมการประจำหน่วยที่ลงคะแนนเกินเท่านั้น
- (4) บัตรที่มีเครื่องหมายหรือข้อความอื่นใด นอกจากแบบที่กำหนดตาม ข้อ 15
- (5) บัตรที่มีเครื่องหมายที่ไม่อาจทราบว่าจะลงคะแนนให้ผู้สมัครคนใดในบัตรเดียวกัน ให้ถือว่าเป็นบัตรเสียเฉพาะเครื่องหมายที่ไม่อาจทราบว่าจะลงคะแนนให้ผู้สมัครคนใดเท่านั้น

ข้อ 18 กรณีผู้สมัครใดลงคะแนนสรรหาเท่ากัน อันมีเหตุให้กรรมการในหน่วยใดหน่วยหนึ่ง เกินจำนวนที่พึงจะมี ให้ประธานคณะกรรมการสรรหาจับฉลาก ณ หน่วยนั้น ๆ

การจับฉลากให้เขียนชื่อผู้สมัครที่ใดจะแนบสรรหาเท่ากัน โดยใช้ฉลากที่เหมือนกันแล้วใส่ในภาชนะที่ปิดสนิททำการเขย่าภาชนะให้ฉลากคละกั้นเพื่อไม่ให้ทราบว่าเป็นฉลากของผู้สมัครใด แล้วให้ประธานกรรมการสรรหา เป็นผู้จับฉลากชื่อผู้สมัครใดที่ถูกจับมาเป็นลำดับแรกให้ถือว่า ผู้สมัครนั้นเป็นผู้มีสิทธิได้รับการสรรหาประจำหน่วยดังกล่าว

กรณีผู้สมัครในหน่วย ตาม ข้อ 8 หน่วยใดมีผู้สมัครสรรหาไม่เกินหรือเท่ากันจำนวนที่พึงสรรหา ผู้สมัครรับการสรรหา นั้นถือว่า ผู้สมัครในหน่วยดังกล่าว เป็นผู้ที่มีสิทธิได้รับเลือกตั้งเป็นกรรมการสภครมต่อไป

ข้อ 19 เมื่อนับคะแนนที่หน่วยต่าง ๆ แล้วเสร็จให้คณะกรรมการสรรหาสรุปคะแนนสรรหาและประกาศผลการนับคะแนนสรรหาเรียงลำดับคะแนนให้สมาชิกได้รับทราบอย่างช้าไม่เกิน 3 วันนับจากวันนับคะแนนสรรหา

ข้อ 20 บัตรลงคะแนนสรรหาที่นับคะแนนเสร็จเรียบร้อยแล้ว ให้คณะกรรมการสรรหาบรรจุใส่ภาชนะปิดสนิท และลงลายมือชื่อกำกับแล้วส่งมอบให้ผู้จัดการเก็บรักษาทันทีโดยให้เก็บรักษาไว้ไม่น้อยกว่า 30 วัน นับแต่วันเลือกตั้งกรรมการประจำหน่วย เมื่อครบกำหนดและไม่มีการคัดค้านหรือโต้แย้งผลการสรรหาให้เสนอคณะกรรมการพิจารณาอนุมัติ ทำลายได้

ข้อ 21 การคัดค้าน หรือโต้แย้งผลการสรรหาผู้สมัคร หรือสมาชิกสามารถทักท้วงได้ในขณะนับคะแนน หรือมีหลักฐานอันเชื่อว่าผู้สมัครรับการสรรหารายใดใดจะแนบมาโดยไม่บริสุทธิ์และยุติธรรม สามารถเสนอคำคัดค้านหรือโต้แย้งผลการสรรหาต่อคณะกรรมการสรรหาพร้อมพยานหลักฐานได้ภายใน 3 วัน นับแต่วันประกาศผลการนับคะแนน และให้คณะกรรมการสรรหาสอบสวนให้เสร็จก่อนแล้วเสนอผลการสอบสวนให้ประธานกรรมการพิจารณาสั่งการก่อนวันประชุมใหญ่

หมวด 7

การเลือกตั้งและการประกาศผลการเลือกตั้ง

ข้อ 22 กรรมการประจำหน่วย ตามข้อ 8 (2)-(12) ที่ได้รับการเลือกตั้งสรรหาแล้ว ให้สหกรณ์จัดให้มีการเลือกตั้งในที่ประชุมใหญ่สามัญประจำปี โดยวิธีลับ อีกครั้งหนึ่ง

กรรมการประจำหน่วย ตามข้อ (2) - (11) หากมีการย้าย ลาออก เกษียณ และ/หรืออื่น ๆ ที่ไม่อาจอยู่ปฏิบัติหน้าที่ในหน่วยนั้น ๆ ให้ลาออกจากกรรมการประจำหน่วย และให้สหกรณ์จัดให้มีการสรรหาทดแทนตามวาระที่เหลืออยู่แทนกรรมการประจำหน่วยคนเดิมที่ลาออกไป และเสนอเลือกตั้งในที่ประชุมใหญ่ครั้งถัดไป

ข้อ 23 ประธานกรรมการ และกรรมการ (หน่วยกลาง) ให้สหกรณ์จัดให้มีการเลือกตั้งโดยวิธีลับในที่ประชุมใหญ่สามัญประจำปีเท่านั้น

กรณีตำแหน่งประธานกรรมการว่างลง หากกรรมการที่ยังอยู่ในตำแหน่งประสงค์จะลงสมัครรับเลือกตั้งในตำแหน่งดังกล่าว จะต้องลาออกจากตำแหน่งกรรมการเดิมของตนเสียก่อน และให้ถือว่าเป็นการพ้นจากตำแหน่งตามวาระ

ข้อ 24 ให้ประธานกรรมการประกาศรายชื่อผู้ได้รับเลือกตั้ง ร่วมกับกรรมการที่อยู่ ในตำแหน่งเดิม เป็นคณะกรรมการประจำปีนั้นๆ และแจ้งให้สมาชิกทราบโดยทั่วกัน

ข้อ 25 ให้ประธานกรรมการรักษาการตามระเบียบนี้ และมีอำนาจตีความวินิจฉัยปัญหาที่เกิดขึ้น ผลการวินิจฉัยให้ถือเป็นที่สุด

บทเฉพาะกาล

ข้อ 26 คณะกรรมการที่ดำรงตำแหน่งอยู่ก่อนถือใช้ระเบียบนี้ ให้ถือว่าเป็นคณะกรรมการดำเนินการตามระเบียบนี้

ที่ประชุม:-

มติที่ประชุม:-

5.4.2 พิจารณากำหนดอัตราค่าพาหนะ เบี้ยเลี้ยง เช่าที่พัก ของสหกรณ์ฯ

ระเบียบฯ ว่าด้วย ค่าพาหนะ เบี้ยเลี้ยง เช่าที่พัก สำหรับ กรรมการ เจ้าหน้าที่ ลูกจ้าง และสมาชิก พ.ศ. 2565	ระเบียบฯ ว่าด้วย ค่าพาหนะ เบี้ยเลี้ยง เช่าที่พัก สำหรับ กรรมการ เจ้าหน้าที่ ลูกจ้าง และสมาชิก พ.ศ. 2567
<p>ค่าพาหนะ</p> <p>1. ค่าพาหนะรับจ้าง : การเดินทางไป-กลับ ระหว่างสถานที่อยู่ ที่พัก หรือที่ทำงาน กับสถานียานพาหนะประจำทาง หรือกับสถานีที่จัดยานพาหนะ ภายในจังหวัดเดียวกัน กำหนดวงเงินไม่เกิน 500 บาท ถ้าข้ามเขตจังหวัด ให้เบิกได้ดังนี้ เขตติดต่อหรือผ่าน กทม. เทียบวันละไม่เกิน 600 บาท เขตติดต่อจังหวัดอื่นเทียบวันละไม่เกิน 500 บาท (การเดินทางไปกลับระหว่างสถานที่อยู่ ที่พัก กับสถานที่ปฏิบัติงาน ภายในจังหวัดเดียวกันวันละไม่เกินสองเที่ยว)</p> <p>2. ค่าพาหนะรับจ้าง (รถแท็กซี่ในเขตกรุงเทพมหานครและปริมณฑล) : ให้เบิกได้ตามราคาที่จ่ายจริงเทียบกับตารางแสดงค่าโดยสารของกรมการขนส่งทางบก (ตารางแสดงค่าโดยสารตามระยะทาง) และต้องเทียบระยะทางอ้างอิงจากเว็บไซต์ของกรมทางหลวง ระยะระยะต้นทางกับปลายทางว่ามีระยะทางกี่กิโลเมตร</p> <p>3. การใช้นยานพาหนะส่วนตัว</p> <ul style="list-style-type: none"> - รถยนต์ กิโละเมตรละ 5 บาท - รถจักรยานยนต์ กิโละเมตรละ 3 บาท 	<p>ค่าพาหนะ</p> <p>1. ค่าพาหนะรับจ้าง : การเดินทางไป-กลับ ระหว่างสถานที่อยู่ ที่พัก หรือที่ทำงาน กับสถานียานพาหนะประจำทาง หรือกับสถานีที่จัดยานพาหนะ ภายในจังหวัดเดียวกัน กำหนดวงเงินไม่เกิน 500 บาท ถ้าข้ามเขตจังหวัด ให้เบิกได้ดังนี้ เขตติดต่อหรือผ่าน กทม. เทียบวันละไม่เกิน 600 บาท เขตติดต่อจังหวัดอื่นเทียบวันละไม่เกิน 500 บาท (การเดินทางไปกลับระหว่างสถานที่อยู่ ที่พัก กับสถานที่ปฏิบัติงาน ภายในจังหวัดเดียวกันวันละไม่เกินสองเที่ยว)</p> <p>2. ค่าพาหนะรับจ้าง (รถแท็กซี่ในเขตกรุงเทพมหานครและปริมณฑล) : ให้เบิกได้ตามราคาที่จ่ายจริงเทียบกับตารางแสดงค่าโดยสารของกรมการขนส่งทางบก (ตารางแสดงค่าโดยสารตามระยะทาง) และต้องเทียบระยะทางอ้างอิงจากเว็บไซต์ของกรมทางหลวง ระยะระยะต้นทางกับปลายทางว่ามีระยะทางกี่กิโลเมตร</p> <p>3. การใช้นยานพาหนะส่วนตัว</p> <ul style="list-style-type: none"> - รถยนต์ กิโละเมตรละ 5 บาท - รถจักรยานยนต์ กิโละเมตรละ 3 บาท
<p>ค่าเบี้ยเลี้ยง</p> <p>1. ค่าเบี้ยเลี้ยง(เหมาจ่าย) ภายในจังหวัด อุดรา 500 บาท/คน/วัน</p> <p>2. ค่าเบี้ยเลี้ยง(เหมาจ่าย) ต่างจังหวัด อุดรา 500 บาท/คน/วัน</p>	<p>ค่าเบี้ยเลี้ยง</p> <p>1. ค่าเบี้ยเลี้ยง(เหมาจ่าย) ภายในจังหวัด อุดรา 500 บาท/คน/วัน</p> <p>2. ค่าเบี้ยเลี้ยง(เหมาจ่าย) ต่างจังหวัด อุดรา 800 บาท/คน/วัน</p>
<p>ค่าเช่าที่พัก</p> <p>1. ห้องพักคนเดียว ไม่เกิน 2,500 บาท/คน/วัน</p> <p>2. ห้องพักรู้ ไม่เกิน 2,500 บาท/คน/วัน</p> <p>3. พักแรมที่มีใช้โรงแรมให้เบิกรวันละไม่เกิน 800 บาท</p>	<p>ค่าเช่าที่พัก</p> <p>1. ห้องพักคนเดียว ไม่เกิน 1,500 บาท/คน/วัน</p> <p>2. ห้องพักรู้ ไม่เกิน 2,000 บาท/คน/วัน</p> <p>3. พักแรมที่มีใช้โรงแรมให้เบิกรวันละไม่เกิน 800 บาท</p>

ที่ประชุม:-

มติที่ประชุม:-

5.5 พิจารณาอนุมัติค่าตอบแทนที่ปรึกษาติดตามคดี

ประธานกรรมการ : คณะกรรมการดำเนินการได้ประชุมพิจารณาแต่งตั้งที่ปรึกษาติดตามคดี

ประจำปี 2567 โดยกำหนดให้ที่ปรึกษาติดตามคดี มีจำนวน 2 ท่าน ตามตำแหน่ง คือ นายแพทย์สาธารณสุขจังหวัดอุทัยธานี และ ผู้อำนวยการโรงพยาบาลอุทัยธานี ให้ได้รับค่าตอบแทนเดือนละ 1,500.00 บาท ต่อท่าน จึงขอให้ที่ประชุมพิจารณาอนุมัติค่าตอบแทน และการกำหนดตำแหน่งของที่ปรึกษาติดตามคดี

ที่ประชุม : -

มติที่ประชุม : -

5.6 พิจารณานุมัติแผนประมาณการรายจ่าย ประจำปี 2567

ประธานกรรมการ : คณะกรรมการดำเนินการ ขอเสนอร่างแผนประมาณการรายจ่าย ประจำปี 2567
ให้ที่ประชุมฯ ได้พิจารณา ดังนี้

(ร่าง)

แผนประมาณการรายจ่าย ประจำปี 2567

สหกรณ์ออมทรัพย์สาธารณสุขอุทัยธานี จำกัด

รายการ	ปี 2566		คิดเป็นร้อยละ	ขอตั้งปี 2567	เหตุผล / ความจำเป็น
	ตั้งไว้	จ่ายจริง			
1. หมวดเงินเดือนและค่าจ้าง					
1.1 ผู้จัดการ	484,440.00	476,783.08	98.42	512,520.00	เดือนละ 42,710.00 บาท
1.2 รองผู้จัดการ	634,200.00	634,200.00	100.00	680,520.00	เดือนละ 56,710.00 บาท
1.3 เจ้าหน้าที่บัญชี	444,600.00	444,600.00	100.00	477,600.00	เดือนละ 39,800.00 บาท
1.4 เจ้าหน้าที่ประจำหน่วย 1	404,400.00	404,400.00	100.00	434,400.00	เดือนละ 36,200.00 บาท
1.5 เจ้าหน้าที่ประจำหน่วย 2	194,160.00	194,160.00	100.00	213,480.00	เดือนละ 17,790.00 บาท
1.6 เจ้าหน้าที่ธุรการและพัสดุ	240,120.00	240,120.00	100.00	264,000.00	เดือนละ 22,000.00 บาท
1.7 เจ้าหน้าที่ธุรการและคอมพิวเตอร์	120,720.00	120,720.00	100.00	132,840.00	เดือนละ 11,070.00 บาท
1.8 เจ้าหน้าที่ทั่วไป	246,000.00	246,000.00	100.00	264,000.00	เดือนละ 22,000.00 บาท
1.9 สำรองบำเหน็จเจ้าหน้าที่	900,000.00	0.00	0.00	900,000.00	จ่ายกรณีที่มีเจ้าหน้าที่ลาออก
1.10 เงินสมทบประกันสังคม 5%	63,000.00	56,592.00	89.83	63,000.00	จ่ายตาม พรบ.ประกันสังคม
รวมหมวดเงินเดือนและค่าจ้าง	3,731,640.00	2,817,575.08	75.51	3,942,360.00	
2. หมวดค่าตอบแทน					
2.1 ประธานกรรมการ	36,000.00	30,000.00	83.33	0.00	
2.2 รองประธานกรรมการ 2 คน	48,000.00	44,000.00	91.67	0.00	
2.3 เลขานุการ	24,000.00	24,000.00	100.00	0.00	
2.4 ทรัพย์สิน	24,000.00	24,000.00	100.00	0.00	
2.5 ผู้ตรวจสอบกิจการ 3 คน	90,000.00	90,000.00	100.00	90,000.00	เดือนละ 2,500.00 บาท / คน
2.6 ที่ปรึกษาเทคนิค 2 คน	36,000.00	36,000.00	100.00	36,000.00	เดือนละ 1,500.00 บาท / คน
2.7 ที่ปรึกษาด้านกฎหมาย	60,000.00	60,000.00	100.00	60,000.00	เดือนละ 5,000.00 บาท
2.8 ที่ปรึกษาด้านสหกรณ์/ด้านอื่นๆ	24,000.00	2,000.00	8.33	24,000.00	
รวมหมวดค่าตอบแทน	342,000.00	310,000.00	90.64	210,000.00	
3. หมวดเบี้ยประชุม					
3.1 คณะกรรมการดำเนินการ 15 คน	147,000.00	125,300.00	85.24	147,000.00	14 ครั้ง ๆ ละ 700.00 บาท / คน
3.2 คณะกรรมการอำนวยการ 5 คน	42,000.00	37,800.00	90.00	42,000.00	12 ครั้ง ๆ ละ 700.00 บาท / คน
3.3 คณะกรรมการเงินกู้ 5 คน	42,000.00	40,600.00	96.67	42,000.00	12 ครั้ง ๆ ละ 700.00 บาท / คน
3.4 คณะกรรมการศึกษาฯ 5 คน	42,000.00	39,200.00	93.33	42,000.00	12 ครั้ง ๆ ละ 700.00 บาท / คน
3.5 คณะกรรมการตรวจสอบภายใน 3 คน	12,600.00	12,600.00	100.00	12,600.00	6 ครั้ง ๆ ละ 700.00 บาท / คน
3.6 กรรมการให้คำปรึกษา/เฉพาะกิจ	50,000.00	29,400.00	58.80	50,000.00	กรรมการให้คำปรึกษา/เฉพาะกิจ/ คณะกรรมการ/อนุกรรมการ
3.7 ผู้ตรวจสอบกิจการ 3 คน	25,200.00	18,900.00	75.00	25,200.00	12 ครั้ง ๆ ละ 700.00 บาท / คน
รวมหมวดเบี้ยประชุม	360,800.00	303,800.00	84.20	360,800.00	

รายการ	ปี 2566		คิดเป็นร้อยละ	ขอตั้งปี 2567	เหตุผล / ความจำเป็น
	ตั้งไว้	จ่ายจริง			
4. หมวดค่าใช้จ่าย					
4.1 ค่าใช้จ่ายวันประชุมใหญ่	1,700,000.00	1,420,545.00	83.56	1,700,000.00	ห้องประชุม , เลือกลง , ลงทะเบียน ค่าอาหาร,ค่าเข้าร่วมกิจกรรม และอื่นๆ
4.2 ค่าจัดพิมพ์รายงานกิจการ	120,000.00	118,500.00	98.75	100,000.00	จัดพิมพ์จำนวน 1,000 เล่มๆ ละ 100 บาท
4.3 ค่าสมนาคุณหน่วยงาน	70,000.00	66,090.00	94.41	70,000.00	สมมนาคุณหน่วยงานใน จ.อุทัยธานี ที่หักเงิน ของสมาชิกให้แก่สหกรณ์ 20.00/ราย
4.4 ค่าปฏิบัติงานล่วงเวลา	70,000.00	54,094.00	77.28	70,000.00	ทำงานล่วงเวลาในช่วงปีบัญชี
4.5 ค่ารับรอง	50,000.00	27,583.00	55.17	50,000.00	แขกสหกรณ์/การประชุมต่างๆ
4.6 ค่าซ่อมบำรุงวัสดุและคำอินเตอร์เน็ต	40,000.00	13,385.00	33.46	40,000.00	กรณีพัสดุชำรุด/ค่าบริการอินเตอร์เน็ต
4.7 ค่าปรับปรุงสำนักงาน	300,000.00	4,954.00	1.65	200,000.00	ทาสี,ตาข่ายกรงนก,ระบบไฟฟ้า ฯลฯ
4.8 วัสดุงานบ้าน/งานครัว	20,000.00	19,175.00	95.88	20,000.00	เพื่อใช้ในกิจการงานบ้านงานครัว
4.9 ประกันภัยสำนักงาน	7,500.00	4,995.83	66.61	6,000.00	ประกันภัยอาคารทรัพย์สิน/เงินสด
4.10 ค่าภาษีบำรุงท้องที่	6,000.00	4,668.60	77.81	6,000.00	จ่ายภาษีป้าย/โรงเรือนแก่ อบต.
4.11 ค่าจ้างผู้สอบบัญชีรับอนุญาต	75,000.00	75,000.00	100.00	80,000.00	ค่าจ้างผู้สอบบัญชีรับอนุญาตประจำปี
4.12 ค่าครองชีพเจ้าหน้าที่สหกรณ์	144,000.00	144,000.00	100.00	144,000.00	สวัสดิการเจ้าหน้าที่ 8 คน (1,500.00 บาท/คน)
4.13 ค่าใช้จ่ายสวัสดิการสมาชิกเสียชีวิต	1,000,000.00	830,000.00	83.00	1,000,000.00	เพื่อช่วยเหลืองานศพของสมาชิก
4.14 ค่าใช้จ่ายสวัสดิการสมาชิกประสบ สาธารณภัย	500,000.00	415,500.00	83.10	500,000.00	เพื่อช่วยเหลือสมาชิกที่ประสบสาธารณภัย/ สาธารณภัย
4.15 ค่าใช้จ่ายสวัสดิการอื่นๆ	300,000.00	339,311.14	113.10	350,000.00	สวัสดิการแต่งงาน,บวช,วันคล้ายวันเกิด,บำเหน็จ สมาชิก, โสด,บุตรคนแรกและสมาชิกคนเดียว
4.16 ค่าใช้จ่ายทุนการศึกษาบุตรสมาชิก	227,900.00	227,900.00	100.00	250,000.00	เพื่อสนับสนุนทุนการศึกษาบุตรสมาชิก
4.17 ค่าธรรมเนียมในการโอนเงิน	10,000.00	3,653.96	36.54	10,000.00	ค่าใช้จ่ายในการโอนเงินต่างๆที่จำเป็นของสหกรณ์
4.18 ค่าใช้จ่ายสวัสดิการสมาชิกของขบวนการใหม่	3,148,000.00	3,105,000.00	98.63	3,200,000.00	สมาชิกสามัญ/สมทบ 3,147 คน ๆ ละ 1,000 บาท
4.19 ค่าติดต่อบริการงาน	40,000.00	5,672.00	14.18	40,000.00	ค่าน้ำมัน/ชดเชยค่าน้ำมัน ในการติดต่อฯ
4.20 ค่าบำรุงรักษาโปรแกรมระบบ บริหารงานสหกรณ์ออมทรัพย์	120,000.00	95,230.00	79.36	100,000.00	บำรุงรักษาโปรแกรมระบบบริหารงาน สหกรณ์ออมทรัพย์และค่าเช่าเว็บไซต์
4.21 ค่าใช้จ่ายในการดำเนินคดี	50,000.00	3,050.00	6.10	50,000.00	
4.22 ค่าเบี้ยเลี้ยงคณะกรรมการ / เจ้าหน้าที่					
1. ประธานกรรมการ	-	-	0.00	36,000.00	เดือนละไม่เกิน 3,000.00 บาท
2. รองประธานกรรมการ 2 คน	-	-	0.00	48,000.00	เดือนละไม่เกิน 2,000.00 บาท / คน
3. เลขานุการ	-	-	0.00	24,000.00	เดือนละไม่เกิน 2,000.00 บาท
4. เภรัญญิก	-	-	0.00	24,000.00	เดือนละไม่เกิน 2,000.00 บาท
5. เจ้าหน้าที่/กรรมการสรรหา/อื่นๆ	-	-	0.00	50,000.00	

รายการ	ปี 2566		คิดเป็นร้อยละ	ขอตั้งปี 2567	เหตุผล / ความจำเป็น
	ตั้งไว้	จ่ายจริง			
5. หมวดประชุม / อบรม / สัมมนา					
5.1 กลุ่มสมาชิก	100,000.00	1,000.00	1.00	100,000.00	เพื่อพัฒนาศักยภาพ/อาชีพแก่สมาชิก
5.2 ผู้ตรวจสอบกิจการ	20,000.00	-	0.00	20,000.00	เพื่อพัฒนาผู้ตรวจสอบกิจการ
5.3 กลุ่มคณะกรรมการ	100,000.00	2,100.00	2.10	100,000.00	เพื่อพัฒนากรรมการ
5.4 กลุ่มเจ้าหน้าที่สหกรณ์	50,000.00	3,000.00	6.00	50,000.00	เพื่อพัฒนาเจ้าหน้าที่
5.5 การศึกษาดูงาน	70,000.00	-	0.00	70,000.00	กลุ่มกรรมการ/เจ้าหน้าที่ที่ปรึกษา/สมาชิก/อื่นๆ
5.6 โครงการสัญจรสหกรณ์ฯ พบสมาชิก	20,000.00		0.00	50,000.00	เพื่อให้สมาชิกได้พบปะกับสหกรณ์ในพื้นที่
รวมหมวดประชุม / อบรม / สัมมนา	360,000.00	6,100.00	1.69	390,000.00	
6. หมวดวัสดุสำนักงาน					
6.1 วัสดุคอมพิวเตอร์	70,000.00	64,360.00	91.94	70,000.00	เพื่อใช้ในกิจการของสหกรณ์ฯ
6.2 ค่าเครื่องเขียนแบบพิมพ์และวัสดุอื่นๆ	150,000.00	108,316.00	72.21	130,000.00	เพื่อใช้ในกิจการของสหกรณ์ฯ
รวมหมวดวัสดุสำนักงาน	220,000.00	172,676.00	78.49	200,000.00	
7. หมวดค่าครุภัณฑ์และสิ่งก่อสร้าง					
7.1 เครื่องพิมพ์สมุดเงินฝาก/สมุดสมาชิก	60,000.00	-	0.00	60,000.00	เพื่อเครื่องเก่าชำรุดไม่อาจซ่อมแซมได้
7.2 ครุภัณฑ์คอมพิวเตอร์และปริ้นเตอร์	100,000.00	52,000.00	52.00	50,000.00	ทดแทนเครื่องเก่าที่ใช้งานมานาน
7.3 ครุภัณฑ์สำนักงาน	100,000.00	35,310.00	35.31	100,000.00	เช่น ตู้, โต๊ะ, เก้าอี้, ชั้นวางเอกสาร ฯลฯ
7.4 ครุภัณฑ์อื่น ๆ	80,000.00	4,500.00	5.63	50,000.00	
7.5 สิ้นทรัพย์อื่น					
-โปรแกรมคอมพิวเตอร์ (พัฒนาระบบ	1,350,000.00	-	-	800,000.00	สิทธิการใช้ประโยชน์ตัดจ่ายเป็น
แสดงผลข้อมูลสมาชิกบนโทรศัพท์มือถือ)					สิทธิการใช้ซอฟต์แวร์ 5 ปี
7.6 ครุภัณฑ์เกี่ยวกับ โปรแกรมสหกรณ์ออมทรัพย์					
1. เครื่อง Server	0.00	-	-	230,000.00	เครื่องที่ใช้อยู่ปัจจุบัน ตั้งแต่ปี 2556
2. คอมพิวเตอร์ (เครื่อง โมเด็ม)	0.00	-	-	45,000.00	สำหรับรับ-ส่งข้อมูลโปรแกรมสหกรณ์
7.7 ติดตั้งระบบไฟฟ้าพลังงานแสงอาทิตย์	0.00	-	-	340,000.00	(ขนาด 10 kw) เพื่อลดค่ากระแสไฟฟ้า
รวมหมวดค่าครุภัณฑ์และสิ่งก่อสร้าง	1,690,000.00	91,810.00	5.43	1,675,000.00	
8. หมวดค่าสาธารณูปโภค					
8.1 ค่าน้ำประปา	4,000.00	2,579.77	64.49	4,000.00	
8.2 ค่ากระแสไฟฟ้า	110,000.00	111,427.11	101.30	120,000.00	ค่าไฟฟ้ามีแนวโน้มการใช้ที่สูงขึ้น
8.3 ค่าโทรศัพท์	48,000.00	34,228.86	71.31	48,000.00	
8.4 ค่าไปรษณีย์	20,000.00	19,048.00	95.24	20,000.00	
รวมหมวดค่าสาธารณูปโภค	182,000.00	167,283.74	91.91	192,000.00	
9. หมวดเบ็ดเตล็ด					
9.1 ค่าใช้จ่ายเบ็ดเตล็ด	65,000.00	6,980.00	10.74	65,000.00	จ่ายรายการที่ไม่สามารถจ่ายจากหมวดอื่นได้
9.2 ค่าใช้จ่ายอื่นที่จำเป็นและเป็น	50,000.00	0.00	0.00	50,000.00	จ่ายรายการที่จำเป็น/เป็นประโยชน์อื่นๆ
ประโยชน์แก่สหกรณ์ฯ					
รวมหมวดเบ็ดเตล็ด	115,000.00	6,980.00	6.07	115,000.00	
รวมแผนรายจ่ายประจำปี	14,999,840.00	10,854,532.35	72.36	15,253,160.00	

หมายเหตุ ให้ทุกหมวดถ่วงจ่ายกันได้ ยกเว้น หมวดครุภัณฑ์และสิ่งก่อสร้าง

ที่ประชุม : -
 มติที่ประชุม : -

5.7 พิจารณาแผนการดำเนินงาน ประจำปี 2567

ประธานกรรมการ : คณะกรรมการดำเนินการ ได้กำหนดแผนการดำเนินงาน ประจำปี 2567 เพื่อให้ที่ประชุมพิจารณา ดังนี้

1) ประมาณการรายได้-รายจ่าย ประจำปี 2567

หน่วย : ล้านบาท

ที่	รายการ	ปี 2566		ปี 2567	คำชี้แจง
		ประมาณการ	รับจริง	ประมาณการรับ	
	ประมาณการรายได้				
1	ดอกเบี้ยรับเงินในสหกรณ์	-	112.37	114.00	ดอกเบี้ยรับจากเงินให้กู้แก่สมาชิก
2	ดอกเบี้ยเงินฝาก/ผลตอบแทน	-	1.88	2.00	ดอกเบี้ยรับจากธนาคารและเงินรับฝากจากสหกรณ์อื่น
3	รายได้อื่นๆ	-	0.02	0.02	ค่าธรรมเนียมและอื่น ๆ
	รวมรายได้	120.00	114.27	116.02	

หน่วย : ล้านบาท

ที่	รายการ	ปี 2566		ปี 2567	คำชี้แจง
		ประมาณการ	จ่ายจริง	ประมาณการจ่าย	
	ประมาณการรายจ่าย				
1	ดอกเบี้ยจ่ายเงินรับฝาก	-	26.47	27.00	ดอกเบี้ยจ่ายเงินรับฝากจากสมาชิก
2	ค่าใช้จ่ายเกี่ยวกับเจ้าหน้าที่	-	3.63	3.80	ตามแผนประมาณการรายจ่ายที่ตั้งไว้
3	ค่าใช้จ่ายเกี่ยวกับสมาชิก	-	4.92	4.00	ตามแผนประมาณการรายจ่ายที่ตั้งไว้
4	ค่าใช้จ่ายเกี่ยวกับอาคารสถานที่	-	0.11	0.11	ตามแผนประมาณการรายจ่ายที่ตั้งไว้
5	ค่าใช้จ่ายในการดำเนินงานอื่นๆ	-	6.75	6.80	ตามแผนประมาณการรายจ่ายที่ตั้งไว้
	รวมรายจ่าย	50.00	41.88	41.71	

2) ประมาณกำไรสุทธิ ประจำปี 2567

ที่	รายการ	ปี 2566		ปี 2567	คำชี้แจง
		ประมาณการ	กำไรสุทธิ	ประมาณกำไร	
1	ประมาณการกำไรสุทธิ (ล้านบาท)	70.00	72.39	74.31	

3) ประมาณการทุนเรือนหุ้น การรับฝากเงิน การจ่ายเงินทุกประเภท และจำนวนสมาชิก ประจำปี 2567

ที่	รายการ	ปี 2566		ปี 2567	คำชี้แจง
		ประมาณการ	ผลงาน	ประมาณการ	
1	ทุนเรือนหุ้น (ล้านบาท)	1,090.00	1,094.82	1,150.00	ทะเบียนหุ้น
2	รับเงินฝากทุกประเภท(ล้านบาท)	1,100.00	1,145.89	1,160.00	ข้อมูลการรับฝากเงิน
3	จ่ายเงินกู้ทุกประเภท (ล้านบาท)	2,200.00	2,281.37	2,350.00	ข้อมูลการจ่ายกู้เงิน
4	จำนวนสมาชิกสามัญ (คน)	2,000	1,996	2,020	ทะเบียนสมาชิก
5	จำนวนสมาชิกสมทบ (คน)	1,200	1,202	1,220	ทะเบียนสมาชิก

ที่ประชุม : -

มติที่ประชุม : -

5.8 พิจารณากำหนดวงเงินกู้ยืมหรือการค้าประกัน ปี 2567

ประธานกรรมการ : ในปี 2567 คณะกรรมการดำเนินการ ได้มีมติให้กำหนดวงเงินกู้ยืมหรือการค้าประกัน ไว้ไม่เกิน 1,000 ล้านบาท (ปี 2566 วงเงิน 1,000 ล้านบาท) จึงขอให้ที่ประชุมฯ พิจารณา

ที่ประชุม : -

มติที่ประชุม : -

5.9 พิจารณาอนุมัติวงเงินลงทุนในพันธบัตรรัฐบาล หรือธนาคารและหุ้นชุมนุมสหกรณ์

ประธานกรรมการ : ในปี 2567 คณะกรรมการดำเนินการ ได้มีมติให้อนุมัติวงเงิน 50 ล้านบาท เพื่อลงทุนในพันธบัตรรัฐบาล หรือธนาคารอื่น ๆ (ปี 2566 วงเงิน 50 ล้านบาท) จึงขอให้ที่ประชุมฯ พิจารณา

ที่ประชุม : -

มติที่ประชุม : -

5.10 พิจารณาจัดทำแผนยุทธศาสตร์การพัฒนาศหกรณออมทรัพย์สาธาณสุขอุทัยธานี จำกัด

ประธานกรรมการ : การจัดทำแผนยุทธศาสตร์การพัฒนาศหกรณออมทรัพย์สาธาณสุขอุทัยธานี จำกัด และเพื่อการบริหารการดำเนินงานในองค์กรให้เกิดมีประสิทธิภาพมากยิ่งขึ้นและมุ่งเน้นการสร้างผลประโยชน์ให้กับสมาชิก เพื่อพัฒนาให้สหกรณ์เข้มแข็งและมั่นคงต่อไป

วิสัยทัศน์ (VISION)

“สหกรณ์ที่มั่นคง มีธรรมาภิบาล เน้นการมีส่วนร่วม ส่งเสริมสวัสดิการและคุณภาพชีวิตของสมาชิก”

พันธกิจ (MISSION)

1. พัฒนาสหกรณ์ให้เข้มแข็งและมั่นคงด้านการเงิน
2. เสริมสร้างประสิทธิภาพในการบริหารจัดการให้มีความโปร่งใสและพัฒนาด้านเทคโนโลยี
3. ส่งเสริมสวัสดิการและช่วยเหลือแก่ผู้ถือหุ้นสมาชิกและครอบครัว
4. สร้างการรับรู้และความเข้าใจภายในองค์กร และส่งเสริมการแลกเปลี่ยนองค์ความรู้ระหว่างสหกรณ์

ยุทธศาสตร์ที่ 1	ยุทธศาสตร์ที่ 2	ยุทธศาสตร์ที่ 3	ยุทธศาสตร์ที่ 4
สหกรณ์ที่มั่นคง - พัฒนาสหกรณ์ให้ เข้มแข็งและมั่นคง ด้านการเงิน	มีธรรมาภิบาล - เสริมสร้างประสิทธิภาพใน การบริหารจัดการให้มีความ โปร่งใส - พัฒนาด้านเทคโนโลยี	เน้นการมีส่วนร่วม - สร้างการรับรู้และความเข้าใจ ภายในองค์กรและส่งเสริม การแลกเปลี่ยนองค์ความรู้ ระหว่างสหกรณ์	ส่งเสริมสวัสดิการและคุณภาพชีวิตของ สมาชิก - ส่งเสริมสวัสดิการและช่วยเหลือแก่ผู้ ถือหุ้นสมาชิกและครอบครัว

เป้าประสงค์

1. สหกรณ์มีการเติบโตที่มั่นคง มีสมาชิกเพิ่มขึ้น มีการดำเนินงานที่โปร่งใสโดยผ่านคณะกรรมการ และฝ่ายจัดการ ไม่มีการทุจริตเชิงนโยบาย หากพบต้องรีบดำเนินการ
2. มุ่งเน้นการสร้างผลประโยชน์ให้กับสมาชิกทั้งกลุ่มผู้ฝากและกลุ่มผู้กู้
3. มีระบบบริการที่ดี เจ้าหน้าที่มีพฤติกรรมการบริการที่ดี มีโปรแกรมช่วยบริการ สถานที่สะอาด และสะอาด
4. พัฒนาระบบการสื่อสารและประชาสัมพันธ์ ให้สมาชิกทราบข่าวสารความเคลื่อนไหวและกิจกรรมของสหกรณ์อย่างต่อเนื่อง รับฟังความคิดเห็นของสมาชิกและนำเข้าพิจารณาในที่ประชุมคณะกรรมการดำเนินการ
5. ส่งเสริมให้สมาชิกมีวินัยทางการเงิน เน้นการเก็ยเงินปลอดหนี้ สมาชิกกู้ยืมอย่างมีสติ สหกรณ์ปล่อยกู้
อย่างมีความรับผิดชอบ

ยุทธศาสตร์ที่ 1 สหกรณ์ที่มั่นคง

แผนยุทธศาสตร์	กลยุทธ์	เป้าหมาย	กิจกรรม/โครงการ
พัฒนาสหกรณ์ให้เข้มแข็งและมั่นคงด้านการเงิน	การเพิ่มอัตราการออมเงินจากสมาชิก หรือเปิดให้ออมเงินกรณีพิเศษ	สมาชิกมีเงินออมเพิ่มขึ้น	1. เปิดรับเงินฝากจากสมาชิกสามัญและสมาชิกสมทบกรณีพิเศษ 2. เปิดรับฝากออมทรัพย์รายเดือน โดยเพิ่มวงเงินต่อเดือน 3. ส่งเสริมให้สมาชิกมีการออมและมีวินัยทางการเงิน
	ปรับอัตราดอกเบี้ยเงินกู้และเงินรับฝากให้เหมาะสมกับตลาดการเงินอย่างทันท่วงที และส่งเสริมความมั่นคงให้แก่สหกรณ์	ส่งเสริมความมั่นคงให้แก่สหกรณ์	ปรับอัตราดอกเบี้ยเงินกู้และเงินรับฝากให้เหมาะสมกับตลาดการเงินอย่างสมดุล
	การเพิ่มช่องทางการลงทุน	เพิ่มช่องทางการลงทุนที่มั่นคงกับสหกรณ์	
	ขยายทุนเรือนหุ้น โดยการปรับอัตราการชำระค่าหุ้นรายเดือนที่แปรผันตามฐานรายได้ของสมาชิก ในอัตราที่เหมาะสม หรือเปิดให้ซื้อหุ้นกรณีพิเศษ	สมาชิกมีการเพิ่มทุนเรือนหุ้นรายเดือน	ขยายทุนเรือนหุ้น โดยการปรับอัตราการชำระค่าหุ้นรายเดือน
	การจัดสรรทุนสำรองตามอัตราที่กำหนด		จัดสรรทุนสำรองไม่น้อยกว่าร้อยละสิบของกำไรสุทธิ
	ประสิทธิภาพการบริหารจัดการด้านการเงิน	สหกรณ์มีสถานะทางการเงินที่มีสภาพคล่อง	พัฒนาการบริหารจัดการเพื่อดำรงสินทรัพย์สภาพคล่องสู่มาตรฐานสถาบันการเงิน

ยุทธศาสตร์ที่ 2 มีธรรมาภิบาล

แผนยุทธศาสตร์	กลยุทธ์	เป้าหมาย	กิจกรรม/โครงการ
เสริมสร้างประสิทธิภาพในการบริหารจัดการให้มีความโปร่งใส	ปรับปรุง และพัฒนาระบบงานในการดำเนินงานของสหกรณ์ให้มีประสิทธิภาพ	การพัฒนาองค์กรให้เข้มแข็งตามหลักธรรมาภิบาล	1. สหกรณ์มีระบบบริหารจัดการความเสี่ยงและควบคุมภายในอย่างเป็นระบบ 2. สหกรณ์ได้รับการตรวจสอบภายในทุก 2 เดือน 3. สหกรณ์มีระบบบริหารจัดการที่เอื้อต่อการดำเนินงานอย่างมีประสิทธิภาพ 4. การปฏิบัติตามคำสั่ง คำแนะนำของนายทะเบียนสหกรณ์และผู้ตรวจสอบฯ 5. การประชาสัมพันธ์กิจกรรมสหกรณ์
	ปรับปรุง แก้ไข หรือกำหนดกฎระเบียบที่เป็นประโยชน์เอื้ออำนวยต่อการให้บริการ และสร้างความพึงพอใจให้กับสมาชิกสหกรณ์		1. มีการปรับปรุงแก้ไขระเบียบให้มี ความถูกต้อง เหมาะสมและทันสมัย 2. มีระเบียบ ข้อบังคับและคู่มือการปฏิบัติงานที่ชัดเจนรวมถึงการกำหนด เรื่องที่เกี่ยวกับจริยธรรมหรือข้อควรและไม่ควรปฏิบัติ

แผนยุทธศาสตร์	กลยุทธ์	เป้าหมาย	กิจกรรม/โครงการ
เสริมสร้างประสิทธิภาพในการบริหารจัดการให้มี ความโปร่งใส	เปิดโอกาสให้สมาชิกมีส่วนร่วมในการเสนอแนะปรับปรุงและพัฒนาการบริหารจัดการของสหกรณ์	1.สร้างภาพลักษณ์ที่ดีของสหกรณ์ 2.เพื่อให้ผู้มาใช้บริการสหกรณ์มีความพึงพอใจและได้รับประโยชน์สูงสุด	1.สำรวจความพึงพอใจของสมาชิก 2.การให้ความรู้ความเข้าใจแก่สมาชิกในบทบาท สิทธิและหน้าที่ของตน
	การบริหารจัดการของสหกรณ์มีความโปร่งใสตรวจสอบได้ และมีกระบวนการตรวจสอบภายในที่มีประสิทธิภาพ		1.ยึดหลักการกำกับดูแลกิจการที่ดีที่สนองตอบความคาดหวังหรือความต้องการของสมาชิก 2.การควบคุมภายในการติดตามแลประเมินผลการปฏิบัติงาน 3.มีความโปร่งใสในการดำเนินงาน สามารถตรวจสอบ ความถูกต้องได้มีการเปิดเผยข้อมูลข่าวสารอย่างตรงไปตรงมา
พัฒนาด้านเทคโนโลยี	พัฒนาระบบเทคโนโลยีสารสนเทศ เพื่อการบริหารระบบข้อมูลการให้บริการ	สามารถประมวลผลข้อมูลระบบงานแต่ละระบบที่มีการเชื่อมโยงข้อมูลระหว่างระบบงานย่อยมาสู่ระบบบัญชีแยกประเภทได้	พัฒนาระบบเทคโนโลยีสารสนเทศเพื่อเพิ่มประสิทธิภาพการปฏิบัติงานในการลดขั้นตอนการปฏิบัติงานและเพิ่มประสิทธิภาพในการบริหารจัดการ
	พัฒนาระบบเทคโนโลยีสารสนเทศให้เป็นมาตรฐาน และสามารถเชื่อมโยงกับระบบฐานข้อมูลสารสนเทศของสหกรณ์ เพื่อใช้ในการบริหารจัดการและตัดสินใจ	พัฒนาสหกรณ์ให้มีระบบเทคโนโลยีสารสนเทศที่ทันสมัยและสามารถเชื่อมโยงได้	1.มีระบบสารสนเทศที่ตอบสนองความต้องการของผู้บริหารได้อย่างถูกต้อง รวดเร็ว และทันต่อเหตุการณ์ 2.พัฒนาระบบบัญชีและระบบสารสนเทศสำหรับการบริหารงานสหกรณ์ให้เป็นมาตรฐานเดียวกัน

ยุทธศาสตร์ที่ 3 เน้นการมีส่วนร่วม

แผนยุทธศาสตร์	กลยุทธ์	เป้าหมาย	กิจกรรม/โครงการ
สร้างการรับรู้และความเข้าใจภายในองค์กร และส่งเสริมการแลกเปลี่ยนองค์ความรู้ระหว่างสหกรณ์	เพิ่มศักยภาพและพัฒนาสมรรถนะของกรรมการและเจ้าหน้าที่ของสหกรณ์	บุคลากรมีสมรรถนะในการทำงาน ได้รับการเรียนรู้และพัฒนาอย่างต่อเนื่อง	1.คณะกรรมการและเจ้าหน้าที่รู้จักสิทธิ บทบาท อำนาจหน้าที่และความรับผิดชอบของตนเองที่มีต่อสหกรณ์ 2.คณะกรรมการและเจ้าหน้าที่ปฏิบัติหน้าที่ด้วยความซื่อสัตย์และรักษาผลประโยชน์สหกรณ์
	เสริมสร้างความรู้ความเข้าใจเกี่ยวกับหลักการและวิธีการดำเนินงานของสหกรณ์ให้แก่บุคลากรและสมาชิกของสหกรณ์	สมาชิกได้รับการส่งเสริมความรู้จากสหกรณ์หลากหลายช่องทาง	1.การให้การศึกษาอบรมแก่บุคลากรและรวมถึงสมาชิกสหกรณ์ 2.ฝึกอบรมด้านการเงินการบัญชีให้แก่สมาชิก คณะกรรมการฝ่ายจัดการและผู้ตรวจสอบกิจการเพื่อให้มีความรู้ความสามารถในการปฏิบัติงานในตำแหน่งหน้าที่ 3.ปฏิบัติหน้าที่ตามข้อบังคับระเบียบ คำสั่ง ด้วยความซื่อสัตย์เที่ยงธรรม ตลอดจนมีความรู้ ความสามารถเหมาะสมกับตำแหน่ง เพื่อให้เกิดผลดีต่อการปฏิบัติงานและสร้างความก้าวหน้าแก่สหกรณ์และสมาชิก

แผนยุทธศาสตร์	กลยุทธ์	เป้าหมาย	กิจกรรม/โครงการ
สร้างการรับรู้และความเข้าใจภายในองค์กร และส่งเสริมการแลกเปลี่ยนองค์ความรู้ระหว่างสหกรณ์	พัฒนาขีดความสามารถบุคลากรใหม่มีความเป็นมืออาชีพด้านการสหกรณ์และความเชี่ยวชาญเฉพาะด้าน มีคุณธรรมจริยธรรมตามหลักธรรมาภิบาลและมีความผูกพันในเป้าหมายของงาน		1. กำหนดภาระหน้าที่ชัดเจนทั้งระดับกรรมการผู้จัดการและเจ้าหน้าที่สหกรณ์ ซึ่งทำให้สามารถประเมินผลการดำเนินงานได้ชัดเจนและเป็นธรรม 2. ควบคุมการดำเนินงานของสหกรณ์ให้บรรลุเป้าหมาย โดยผู้จัดการปฏิบัติงานและรับผิดชอบการดำเนินงานทั้งหมดของสหกรณ์ควบคุมกำกับเจ้าหน้าที่สหกรณ์ทุกคนให้ปฏิบัติตามที่ตามที่ได้รับมอบหมาย ส่วนเจ้าหน้าที่สหกรณ์มีความรับผิดชอบต่องานในหน้าที่ที่ตนปฏิบัติ
	การประชาสัมพันธ์ เชิงรุกทั้งภายในและภายนอกเป็นไปด้วยความรวดเร็ว ทันสมัย	เพื่อสร้างความรู้ความเข้าใจแก่สมาชิกทั้งภายในและภายนอก	สนับสนุนและให้ข้อมูลข่าวสารที่เป็นประโยชน์แก่สมาชิกและสหกรณ์ เพื่อประกอบการตัดสินใจ

ยุทธศาสตร์ที่ 4 ส่งเสริมสวัสดิการและคุณภาพชีวิตของสมาชิก

แผนยุทธศาสตร์	กลยุทธ์	เป้าหมาย	กิจกรรม/โครงการ
ส่งเสริมสวัสดิการและช่วยเหลือเกื้อกูลสมาชิกและครอบครัว	พัฒนาและปรับปรุงการจัดสวัสดิการแก่สมาชิกให้มีความสอดคล้องเหมาะสม	สมาชิกได้รับสวัสดิการที่เหมาะสม	1. เงินกู้พิเศษเพื่อการอันจำเป็นหรือมีประโยชน์ 2. เงินกู้โครงการพัฒนาคุณภาพชีวิตข้าราชการบำนาญฯ 3. สวัสดิการสำหรับสมาชิกสามัญ - สมาชิกถึงแก่กรรม, บุคคลในครอบครัวของสมาชิกถึงแก่กรรม, ทุนการศึกษาบุตรของสมาชิก, ประสบสาธารณภัย, การอุปสมบทหรือการประกอบพิธีฮัจญ์ของสมาชิก, การมงคลสมรสของสมาชิก, ครบรอบวันคล้ายวันเกิดของสมาชิก, เงินบำเหน็จสมาชิก, สมาชิกที่เป็นโสด, สวัสดิการบุตรคนแรกของสมาชิก, สวัสดิการของขวัญปีใหม่ให้กับสมาชิกและสวัสดิการ การรักษาพยาบาลผู้ป่วยใน 4. สวัสดิการสำหรับสมาชิกสมทบ - สมาชิกสมทบถึงแก่กรรม, ประสบสาธารณภัย, การอุปสมบท หรือการประกอบพิธีฮัจญ์ของสมาชิกสมทบ, การมงคลสมรสของสมาชิกสมทบ, ทุนการศึกษาบุตรของสมาชิก, สวัสดิการบุตรคนแรกของสมาชิก, สวัสดิการของขวัญปีใหม่ให้กับสมาชิก

ที่ประชุม : -

มติที่ประชุม : -

5.11 พิจารณาการจ้างผู้สอบบัญชีรับอนุญาต ปี 2567 (ปีสิ้นสุด 31 ตุลาคม พ.ศ. 2567)

ประธานกรรมการ : ตามประกาศสหกรณ์ออมทรัพย์สาธารณสุขอุทัยธานี จำกัด เรื่อง การรับสมัครผู้สอบบัญชีรับอนุญาต ประจำปี 2567 ได้รับหนังสือเสนอบริการสอบบัญชี ขอเสนอสอบบัญชี ประจำปีสิ้นสุดวันที่ 31 ตุลาคม 2567 จำนวน 2 ราย คือ

1. นางสาวนพวรรณ ทองรอด การเข้าปฏิบัติงานตรวจสอบ อย่างน้อยปีละ 3 ครั้ง ครั้งละ ไม่น้อยกว่า 2 วันทำการ โดยมีผู้ช่วยตรวจสอบบัญชีไม่น้อยกว่า 2 คน ขอเสนอค่าธรรมเนียมตรวจสอบบัญชีเป็น จำนวนเงิน 80,000.00 บาท (แปดหมื่นบาทถ้วน)

2. นางสุไพบดา ใจดี การเข้าปฏิบัติงานตรวจสอบ อย่างน้อยปีละ 3 ครั้ง ครั้งละไม่น้อยกว่า 2 วันทำการ โดยมีผู้ช่วยตรวจสอบบัญชีไม่น้อยกว่า 2 คน ขอเสนอค่าธรรมเนียมตรวจสอบบัญชีเป็นจำนวนเงิน 85,000.00 บาท (แปดหมื่นห้าพันบาทถ้วน)

รายละเอียด การเสนอบริการสอบบัญชี	นางสาวนพวรรณ ทองรอด บุคคลอื่น	นางสุไพบดา ใจดี บุคคลอื่น
1. การเข้าปฏิบัติงานตรวจสอบบัญชี - จำนวนครั้งที่เข้าตรวจสอบ - จำนวนผู้ช่วยผู้สอบบัญชี 2. การรายงานผลการตรวจสอบบัญชี - รายงานระหว่างปี - รายงานประจำปี 3. บริการอื่น ๆ 4. ค่าธรรมเนียมการสอบบัญชี	- เข้าตรวจสอบบัญชีอย่างน้อยปีละ 3 ครั้ง ครั้งละไม่น้อยกว่า 2 วันทำการ - ผู้ช่วยผู้สอบบัญชีไม่น้อยกว่า 2 คน - รายงานผลการตรวจสอบบัญชีระหว่างปีให้ สหกรณ์ทราบ และรายงานให้กรมตรวจบัญชี สหกรณ์ทราบเป็นลายลักษณ์อักษร รายงานการสอบบัญชีประจำปี ตาม ระเบียบนายทะเบียนสหกรณ์กำหนด และ รายงานให้กรมตรวจบัญชีสหกรณ์ทราบ เป็นลายลักษณ์อักษร รวมทั้งการควบคุม ภายในของสหกรณ์ด้วย 1. ให้คำแนะนำในการบริหารการเงินการ บัญชีตามที่เห็นสมควร โดยไม่ถือเป็น ค่าบริการพิเศษแต่อย่างใด 2. ยินดีเข้าร่วมประชุมใหญ่หรือประชุม คณะกรรมการดำเนินการทุกครั้งตามที่ สหกรณ์ร้องขอ เสนอค่าธรรมเนียมการสอบบัญชี เป็นจำนวนเงิน 80,000.00 บาท (แปดหมื่นบาทถ้วน)	- เข้าตรวจสอบบัญชีอย่างน้อยปีละ 3 ครั้ง ครั้งละไม่น้อยกว่า 2 วันทำการ - ผู้ช่วยผู้สอบบัญชีไม่น้อยกว่า 2 คน - รายงานผลการตรวจสอบบัญชีระหว่างปี ให้สหกรณ์ทราบ และรายงานให้กรมตรวจ บัญชีสหกรณ์ทราบเป็นลายลักษณ์อักษร รายงานการสอบบัญชีประจำปี ตามระเบียบ นายทะเบียนสหกรณ์กำหนด และรายงาน ให้กรมตรวจบัญชีสหกรณ์ทราบเป็นลาย ลักษณ์อักษร รวมทั้งการควบคุมภายในของ สหกรณ์ด้วย 1. ให้คำแนะนำในการบริหารการเงินการ บัญชีตามที่เห็นสมควร โดยไม่ถือเป็น ค่าบริการพิเศษแต่อย่างใด 2. ยินดีเข้าร่วมประชุมใหญ่หรือประชุม คณะกรรมการดำเนินการทุกครั้งตามที่ สหกรณ์ร้องขอ เสนอค่าธรรมเนียมการสอบบัญชี เป็นจำนวนเงิน 85,000.00 บาท (แปดหมื่นห้าพันบาทถ้วน)

ที่ประชุมคณะกรรมการดำเนินการ ได้พิจารณาอย่างรอบคอบแล้วเห็นควรเลือก นางสาวนพวรรณ ทองรอด บุคคลอื่น เป็นผู้สอบบัญชีสหกรณ์สำหรับปีสิ้นสุดวันที่ 31 ตุลาคม 2567 และเลือก นางสุไพบดา ใจดี บุคคลอื่นสำรองไว้ กรณี นางสาวนพวรรณ ทองรอด บุคคลอื่นมีปัญหาไม่สามารถดำเนินการได้

ที่ประชุม : -

มติที่ประชุม : -

5.12 พิจารณาเลือกตั้งคณะกรรมการดำเนินการ ชุดที่ 35 ประจำปี 2567

ประธานกรรมการ : เนื่องจากการดำเนินงานของกิจการสหกรณ์ฯ ได้ครบรอบปีบัญชี ประจำปี 2566 เรียบร้อยแล้ว และสหกรณ์ฯ มีการเปิดรับสมัครคณะกรรมการดำเนินการ ชุดที่ 35 / 2567 แทนตำแหน่งที่หมดวาระ จำนวน 8 ตำแหน่ง ดังนี้

1. นายพรพงศ์ เสดารัตน์ ประจำหน่วย รพ.อุทัยธานี วาระที่ 1 ปีที่ 1 (เกษียณอายุราชการ)
2. นายชัยวุฒิ ลอยสงเคราะห์ ประจำหน่วย รพ.อุทัยธานี วาระที่ 1 ปีที่ 2
3. นายทวีป สมัครการไถ ประจำหน่วย สสจ.อุทัยธานี วาระที่ 1 ปีที่ 2
4. นายชาเวท วราหะ ประจำหน่วย อ.ทัพทัน วาระที่ 2 ปีที่ 4
5. นายสมเจตน์ ไวสาริกิจ ประจำหน่วย อ.หนองฉาง วาระที่ 1 ปีที่ 2
6. นายนิธิศ คงเวียง ประจำหน่วย อ.สว่างอารมณ์ วาระที่ 1 ปีที่ 2
7. นายจตุภพ ดิษผล ประจำหน่วย อ.ห้วยคต วาระที่ 1 ปีที่ 2
8. นายวันชัย แข็งการเขตร กรรมการกลาง วาระที่ 1 ปีที่ 2

สหกรณ์ฯ ได้ทำการประกาศเปิดรับสมัครสมาชิกผู้สนใจ โดยมีผู้ที่สมัครเข้าเป็นตัวแทนในการบริหารงานสหกรณ์ฯ ประจำหน่วยต่าง ๆ ดังนี้

กรรมการประจำหน่วย รพ.อุทัยธานี ประกาศเปิดรับสมัคร 2 ตำแหน่ง มีผู้สมัคร

1. นายชัยวุฒิ ลอยสงเคราะห์ วาระที่ 2 ปีที่ 1
2. นางณัฐกานต์ แก้วทับทิม วาระที่ 1 ปีที่ 2 (แทนนายพรพงศ์ เสดารัตน์)

มติที่ประชุม : -

กรรมการประจำหน่วย สสจ.อุทัยธานี ประกาศเปิดรับสมัคร 1 ตำแหน่ง มีผู้สมัคร 1 ท่าน ดังนี้

1. นายทวีป สมัครการไถ วาระที่ 2 ปีที่ 1

มติที่ประชุม : -

กรรมการประจำหน่วย อ.หนองฉาง ประกาศเปิดรับสมัคร 1 ตำแหน่ง มีผู้สมัคร 1 ท่าน ดังนี้

1. นางสาวนันทมนต์ จิมสุข วาระที่ 1 ปีที่ 1

มติที่ประชุม : -

กรรมการประจำหน่วย อ.ทัพทัน ประกาศเปิดรับสมัคร 1 ตำแหน่ง มีผู้สมัคร 1 ท่าน ดังนี้

1. นายศักดิ์ศิพงษ์ กันตพลวงค์ วาระที่ 1 ปีที่ 1

มติที่ประชุม : -

กรรมการประจำหน่วย อ.สว่างอารมณ์ ประกาศเปิดรับสมัคร 1 ตำแหน่ง มีผู้สมัคร 1 ท่าน ดังนี้

1. นายสัญญาชัย แป้นทอง วาระที่ 1 ปีที่ 1

มติที่ประชุม : -

กรรมการประจำหน่วย อ.ห้วยคต ประกาศเปิดรับสมัคร 1 ตำแหน่ง มีผู้สมัคร 1 ท่าน ดังนี้

1. นางอรพรรณ แควนคอนนิม วาระที่ 1 ปีที่ 1

มติที่ประชุม : -

กรรมการกลาง ประกาศเปิดรับสมัคร 1 ตำแหน่ง มีผู้สมัคร 4 ท่าน ดังนี้

1. นายนราพงศ์ ทัศนางกูร เบอร์ 1
2. นางศิริเกษ วงษ์วิทย์กิจ เบอร์ 2
3. นางสาวสมพิศ ธีวพิทักษ์ เบอร์ 3
4. นายพรพงศ์ เสดารัตน์ เบอร์ 4
5. นางสาวอรวรรณ ทอดสนิท เบอร์ 5

มติที่ประชุม : -

คณะกรรมการดำเนินการสหกรณ์ออมทรัพย์สาธารณสุขอุทัยธานี จำกัด ชุดที่ 35 ประจำปี 2567
มีรายนาม ดังต่อไปนี้

- | | | |
|----------------|-------------|-------------------------|
| 1. นายกิตติชัย | อุรุวรรณกุล | วาระที่ 1 ปีที่ 2 |
| 2. นายภาสกร | อนันตรักษ์ | วาระที่ 1 ปีที่ 2 |
| 3. นายวิเศษฐ์ | ภูพงษ์ | วาระที่ 1 ปีที่ 2 |
| 4. นางดวงใจ | เจตเขตการณ์ | วาระที่ 1 ปีที่ 2 |
| 5. นายนคร | สาแก้ว | วาระที่ 1 ปีที่ 2 |
| 6. นายรุ่งธรรม | มันการไธ | วาระที่ 1 ปีที่ 2 |
| 7. นายรักษาคี | จันทร์ศรี | วาระที่ 1 ปีที่ 2 |
| 8. | | วาระที่ ... ปีที่ |
| 9. | | วาระที่ ... ปีที่ |
| 10. | | วาระที่ ... ปีที่ |
| 11. | | วาระที่ ... ปีที่ |
| 12. | | วาระที่ ... ปีที่ |
| 13. | | วาระที่ ... ปีที่ |
| 14. | | วาระที่ ... ปีที่ |
| 15. | | วาระที่ ... ปีที่ |

ที่ประชุม : -
มติที่ประชุม : -

ระเบียบวาระที่ 6 เรื่องอื่นๆ

- 6.1 คำแนะนำจากสหกรณ์จังหวัดอุทัยธานี
ที่ประชุม
มติที่ประชุม
- 6.2 คำแนะนำจากสำนักงานตรวจบัญชีสหกรณ์อุทัยธานี
ที่ประชุม
มติที่ประชุม
- 6.3 คำแนะนำจากสมาชิก
ที่ประชุม
มติที่ประชุม

ประธานกล่าวปิดการประชุม
เลิกประชุม เวลา.....น.

ภาคผนวก

1. รายงานการประชุมใหญ่สามัญประจำปี 2565	หน้า ผ 1 - 44
2. รายละเอียดการรับเงินจากสมาชิก ณ วันที่ 31 ตุลาคม 2566	หน้า ผ 45
3. ผลการดำเนินงานของสหกรณ์ฯ	หน้า ผ 46 - 47
4. ตารางกำไรสุทธิของสหกรณ์ฯ	หน้า ผ 48 - 49
5. ภาพกิจกรรมศูนย์ประสานงาน	หน้า ผ 50
6. ภาพกิจกรรมประชุมใหญ่สามัญประจำปี 2565	หน้า ผ 50 - 53

1.3 แจ้งการเลือกตั้งในตำแหน่ง ประธานกรรมการ 1 ตำแหน่ง , กรรมการประจำหน่วย จำนวน 7 ตำแหน่ง และ ผู้ตรวจสอบกิจการ 3 ตำแหน่ง ดังนี้

1. ประธานกรรมการดำเนินการ
2. กรรมการประจำหน่วย โรงพยาบาลอุทัยธานี
3. กรรมการประจำหน่วย โรงพยาบาลอุทัยธานี
4. กรรมการประจำหน่วย อำเภอเมืองอุทัยธานี
5. กรรมการประจำหน่วย อำเภอหนองขาหย่าง
6. กรรมการประจำหน่วย อำเภอบ้านไร่
7. กรรมการประจำหน่วย อำเภอลานสัก
8. กรรมการประจำหน่วยข้าราชการบ้านฉางและลูกจ้างประจำที่เกี่ยวข้องฯ
9. ผู้ตรวจสอบกิจการ 3 ตำแหน่ง

ที่ประชุม : รับทราบ

ระเบียบวาระที่ 2 เรื่องรับรองรายงานการประชุมใหญ่สามัญประจำปี 2564

2.1 รับรองรายงานการประชุมใหญ่สามัญประจำปี 2564

เลขานุการ (นายทวีป สมัครการไกล) ได้ดำเนินการชี้แจงตามเอกสารรายงานการประชุมใหญ่สามัญประจำปี 2565 หน้า 8 – 58

ที่ประชุม : ไม่มีสมาชิกท่านใดขอแก้ไข

มติที่ประชุม : รับรองรายงานการประชุมใหญ่สามัญประจำปี 2564

ระเบียบวาระที่ 3 เรื่องสืบเนื่องจากการประชุมใหญ่สามัญประจำปี 2564

3.1 สหกรณ์ควรดำเนินการติดตั้ง Application เพื่อให้บริการด้านการเงินแก่สมาชิกสหกรณ์ ทั้งนี้ เพื่ออำนวยความสะดวกแก่สมาชิกสหกรณ์

ที่ประชุม : ได้พิจารณาถึงคุณสมบัติ ความคุ้มค่าต้นทุนและประโยชน์ที่สมาชิกและสหกรณ์จะได้รับ โดยขอให้คณะกรรมการชุดต่อไปได้ศึกษาหาข้อมูลอย่างรอบคอบและดำเนินการได้ตามแผนรายจ่ายประจำปี

มติที่ประชุม : รับทราบ

3.2 สมาชิกกลุ่มบ้านฉางขอให้สหกรณ์ส่งเอกสาร เช่น ใบเสร็จรับเงิน และข่าวประชาสัมพันธ์ให้แก่สมาชิกอย่างทั่วถึงและทันเหตุการณ์

ที่ประชุม : ขอให้คณะกรรมการดำเนินการได้กำชับให้ฝ่ายจัดการจัดส่งเอกสารให้สมาชิกได้รับทุกคน

มติที่ประชุม : รับทราบ

ระเบียบวาระที่ 4 เรื่องเสนอเพื่อทราบ

4.1 เรื่องรายงานสมาชิก (สามัญ, สมทบ) เข้าใหม่ ลาออก และถึงแก่กรรม ระหว่างปี 2565

(1 พฤศจิกายน 2564 – 31 ตุลาคม 2565)

ประธาน : ขอแจ้งจำนวนสมาชิกสหกรณ์ เข้าใหม่ ลาออก และถึงแก่กรรม ระหว่างปี 2565 ดังนี้	
ยอดยกมาเมื่อปีที่ผ่านมา (31 ต.ค. 2564)	3,120 คน
แยกเป็น สมาชิกสามัญ	1,938 คน
สมาชิกสมทบ	1,182 คน
สมาชิกเข้าใหม่ระหว่างปี (1 พ.ย. 2564 - 31 ต.ค. 2565)	108 คน
แยกเป็น สมาชิกสามัญ	46 คน (โอนจากสมาชิกสมทบมาเป็นสมาชิกสามัญ 14 คน)
สมาชิกสมทบ	62 คน
สมาชิกลาออกระหว่างปี (1 พ.ย. 2564 - 31 ต.ค. 2565)	51 คน
แยกเป็น สมาชิกสามัญ	12 คน
สมาชิกสมทบ	39 คน (โอนจากสมาชิกสมทบไปเป็นสมาชิกสามัญ 14 คน)

1.6 สวัสดิการ ครบรอบวันเกิดของสมาชิกสหกรณ์ฯ ที่มีอายุครบ 60 , 70 , 80 , 90 , 95 และ 100 ปี ให้ได้รับเงินสวัสดิการ ดังนี้

ก. ครบรอบวันเกิด 60 ปี ให้ได้รับเงินสวัสดิการ 1,000.- บาท จำนวน 21 ราย เป็นเงินทั้งสิ้น 21,000.- บาท (สองหมื่นหนึ่งพันบาทถ้วน)

ข. ครบรอบวันเกิด 70 ปี ให้ได้รับเงินสวัสดิการ 2,000.- บาท จำนวน 11 ราย เป็นเงินทั้งสิ้น 22,000.- บาท (สองหมื่นสองพันบาทถ้วน)

ค. ครบรอบวันเกิด 80 ปี ให้ได้รับเงินสวัสดิการ 3,000.- บาท จำนวน 1 ราย เป็นเงินทั้งสิ้น 3,000.- บาท (สามพันบาทถ้วน)

ง. ครบรอบวันเกิด 90 ปี ให้ได้รับเงินสวัสดิการ 4,000.- บาท
-ไม่มี-

จ. ครบรอบวันเกิด 95 ปี ให้ได้รับเงินสวัสดิการ 10,000.- บาท
-ไม่มี-

ฉ. ครบรอบวันเกิด 100 ปี ให้ได้รับเงินสวัสดิการ 20,000.- บาท
-ไม่มี-

1.7 สวัสดิการสมาชิกที่ประสบเหตุสาธารณภัย ให้ได้รับสวัสดิการในวงเงินไม่เกิน 5,000.- บาท (ห้าพันบาทถ้วน) จำนวน 103 ราย เป็นเงินทั้งสิ้น 154,000.- บาท (หนึ่งแสนห้าหมื่นสี่พันบาทถ้วน)

1.8 สวัสดิการสมาชิกอุปสมบท ให้ได้รับเงินสวัสดิการ 1,000.- บาท (หนึ่งพันบาทถ้วน)
-ไม่มี-

1.9 สวัสดิการให้แก่สมาชิกโสดที่มีอายุ 45 ปี บริบูรณ์ขึ้นไป และเป็นสมาชิกสหกรณ์ฯ ไม่น้อยกว่า 5 ปี ให้ได้รับเงินสวัสดิการ 1,000.- บาท จำนวน 8 ราย เป็นเงิน 8,000.- บาท (แปดพันบาทถ้วน)

1.10 สวัสดิการบุตรคนแรกให้แก่สมาชิก ให้ได้รับเงินสวัสดิการ 1,000.- บาท (หนึ่งพันบาทถ้วน) จำนวน 7 ราย เป็นเงินทั้งสิ้น 7,000.- บาท (เจ็ดพันบาทถ้วน)

1.11 สวัสดิการ การรักษาพยาบาลผู้ป่วยใน ให้ได้รับเงินสวัสดิการ 1,000.- บาท (หนึ่งพันบาทถ้วน) จำนวน 148 ราย เป็นเงินทั้งสิ้น 148,000.- บาท (หนึ่งแสนสี่หมื่นแปดพันบาทถ้วน)

1.12 สวัสดิการของขวัญปีใหม่ให้กับสมาชิก ให้ได้รับเงินสวัสดิการ 1,000.- บาท (หนึ่งพันบาทถ้วน) จำนวน 3,079 ราย เป็นเงินทั้งสิ้น 3,079,000.- บาท (สามล้านเจ็ดหมื่นเก้าพันบาทถ้วน)

4.2.2 การใช้จ่ายเงินตามแผนประมาณการรายจ่าย

สหกรณ์ฯ ได้มีการใช้จ่ายเงินด้วยความประหยัด และมีประสิทธิภาพโดยการใช้จ่ายเงินได้เป็นไปตามแผนประมาณการรายจ่ายประจำปี 2565 จากประมาณการที่ตั้งไว้ 13,696,000.00 บาท การใช้จ่ายจริงเป็นเงิน 10,666,299.54 บาท คิดเป็นร้อยละ 77.88 คงเหลือเงิน 3,029,700.46 บาท ซึ่งการใช้จ่ายเงินตามนโยบายของคณะกรรมการ เพื่อผลประโยชน์ที่เกิดแก่สมาชิกของสหกรณ์ฯ โดยรวมในรอบปีที่ผ่านมานี้ สหกรณ์ฯ มีสินทรัพย์ดำเนินการเพิ่มขึ้น ดังนี้

	ปี 2565	ปี 2564	ร้อยละ
ทุนเรือนหุ้น	1,049,967,700.00	1,005,801,900.00	4.40
เงินรับฝาก	1,080,843,415.70	1,124,806,079.15	-3.91
เงินสำรองและทุนอื่นๆ	82,599,287.87	75,587,072.47	9.28

4.3 การพัฒนาศักยภาพของกรรมการ เจ้าหน้าที่ และสมาชิกของสหกรณ์ฯ

สหกรณ์ฯ ได้มีการพัฒนาศักยภาพของกรรมการ เจ้าหน้าที่ และสมาชิกสหกรณ์ฯ โดยเพิ่มพูนความรู้ ในการส่งเสริมการค้าปลีก สัมมนา ประชุมต่างๆ เพื่อนำความรู้ที่ได้มาปรับใช้กับระบบงานสหกรณ์ฯ เพื่อให้มีการพัฒนาแบบก้าวหน้ายิ่งขึ้นไป ดังนี้

ลำดับ	วันที่	เรื่อง / ผู้จัด	สถานที่	บุคลากร	ผู้เข้าร่วมประชุม สัมมนา / จำนวนคน
1	8-9 ธันวาคม 2564	โครงการฝึกอบรม หลักสูตร “การเงิน การบัญชี และการบริหารสำหรับกรรมการ สหกรณ์” รุ่นที่ 2 สำหรับสหกรณ์ขนาดเล็ก / ชุมนุมสหกรณ์ออมทรัพย์แห่งประเทศไทย จำกัด	ผ่านสื่ออิเล็กทรอนิกส์ (Zoom Cloud meeting)	ฝ่ายจัดการ	นางสุรางคณา มาประสาธ นางสาววัชรพัฒน์ ใจเสื่อ
2	15 ธันวาคม 2564	ประชุมเชิงปฏิบัติการติดตามผลการดำเนินงาน เครือข่ายบังคับคดีและวิทยากรทวิคูณ / สำนักงานบังคับคดีจังหวัดอุทัยธานี	อาคารบูรณาการ กระทรวงยุติธรรม จังหวัดอุทัยธานี ชั้น 2	ฝ่ายจัดการ	นายรัชชาติ จันทร์ศรี
3	13 มกราคม 2565	โครงการสัญจรสหกรณ์ฯ พบสมาชิก / สหกรณ์ออมทรัพย์สาธารณสุขอุทัยธานี จำกัด	ณ สมาขใจรีสอร์ท ต.สะแกกรัง อ.เมือง จ.อุทัยธานี	ฝ่ายจัดการ	สมาชิกสหกรณ์ฯ 30 ราย
4	3 กุมภาพันธ์ 2565	โครงการสัญจรสหกรณ์ฯ พบสมาชิก / สหกรณ์ออมทรัพย์สาธารณสุขอุทัยธานี จำกัด	โรงพยาบาลบ้านไร่ สสอ.บ้านไร่	ฝ่ายจัดการ	สมาชิกสหกรณ์ฯ 43 คน
5	4 กุมภาพันธ์ 2565	โครงการสัญจรสหกรณ์ฯ พบสมาชิก / สหกรณ์ออมทรัพย์สาธารณสุขอุทัยธานี จำกัด	สสอ.ลานสัก โรงพยาบาลลานสัก	ฝ่ายจัดการ	สมาชิกสหกรณ์ฯ 31 คน
6	17 กุมภาพันธ์ 2565	โครงการสัญจรสหกรณ์ฯ พบสมาชิก / สหกรณ์ออมทรัพย์สาธารณสุขอุทัยธานี จำกัด	โรงพยาบาลอุทัยธานี	ฝ่ายจัดการ	สมาชิกสหกรณ์ฯ 29 คน
7	17-18 , 21-22 กุมภาพันธ์ 2565	โครงการฝึกอบรมหลักสูตร “การเงิน การบัญชี และ การบริหารสำหรับกรรมการดำเนินการสหกรณ์” รุ่นที่ 17 (สำหรับสหกรณ์ขนาดเล็ก) / ชุมนุมสหกรณ์ออมทรัพย์แห่งประเทศไทย จำกัด	ฝึกอบรมออนไลน์ผ่าน Zoom Meeting	เลขานุการ กรรมการ	นายทวีป สมัครการไธ นายนิธิศ คงเวียง
8	2 มีนาคม 2565	โครงการสัญจรสหกรณ์ฯ พบสมาชิก / สหกรณ์ออมทรัพย์สาธารณสุขอุทัยธานี จำกัด	สสอ.เมืองอุทัยธานี	ฝ่ายจัดการ	สมาชิกสหกรณ์ฯ 20 คน
9	3 มีนาคม 2565	โครงการสัญจรสหกรณ์ฯ พบสมาชิก / สหกรณ์ออมทรัพย์สาธารณสุขอุทัยธานี จำกัด	สสอ.ห้วยคด โรงพยาบาลห้วยคด	ฝ่ายจัดการ	สมาชิกสหกรณ์ฯ 36 คน
10	15 มีนาคม 2565	โครงการสัญจรสหกรณ์ฯ พบสมาชิก / สหกรณ์ออมทรัพย์สาธารณสุขอุทัยธานี จำกัด	รพ.สว่างอารมณ์	ฝ่ายจัดการ	สมาชิกสหกรณ์ฯ 15 คน
11	16 มีนาคม 2565	โครงการสัญจรสหกรณ์ฯ พบสมาชิก / สหกรณ์ออมทรัพย์สาธารณสุขอุทัยธานี จำกัด	สสจ.อุทัยธานี	ฝ่ายจัดการ	สมาชิกสหกรณ์ฯ 25 คน
12	17 มีนาคม 2565	โครงการสัญจรสหกรณ์ฯ พบสมาชิก / สหกรณ์ออมทรัพย์สาธารณสุขอุทัยธานี จำกัด	รพ.หนองฉาง	ฝ่ายจัดการ	สมาชิกสหกรณ์ฯ 22 คน
13	18 มีนาคม 2565	โครงการสัญจรสหกรณ์ฯ พบสมาชิก / สหกรณ์ออมทรัพย์สาธารณสุขอุทัยธานี จำกัด	รพ.ทัพทัน	ฝ่ายจัดการ	สมาชิกสหกรณ์ฯ 21 คน

ลำดับ	วันที่	เรื่อง / ผู้จัด	สถานที่	บุคลากร	ผู้เข้าร่วมประชุม สัมมนา / จำนวนคน
14	7 เมษายน 2565	โครงการสัญจรสหกรณ์ฯ พบสมาชิก / สหกรณ์ออมทรัพย์สาธารณสุขอุทัยธานี จำกัด	รพ.หนองขาหย่าง	ฝ่ายจัดการ	สมาชิกสหกรณ์ฯ 25 คน
15	5 พฤษภาคม 2565	โครงการสัญจรสหกรณ์ฯ พบสมาชิก / สหกรณ์ออมทรัพย์สาธารณสุขอุทัยธานี จำกัด	สสอ.สว่างอารมณ์	ฝ่ายจัดการ	สมาชิกสหกรณ์ฯ 20 คน
16	6 พฤษภาคม 2565	โครงการสัญจรสหกรณ์ฯ พบสมาชิก / สหกรณ์ออมทรัพย์สาธารณสุขอุทัยธานี จำกัด	สสอ.หนองฉาง	ฝ่ายจัดการ	สมาชิกสหกรณ์ฯ 25 คน
17	10 พฤษภาคม 2565	โครงการสัญจรสหกรณ์ฯ พบสมาชิก / สหกรณ์ออมทรัพย์สาธารณสุขอุทัยธานี จำกัด	สสอ.ทัพทัน	ฝ่ายจัดการ	สมาชิกสหกรณ์ฯ 25 คน
18	11 มิถุนายน 2565	ประชุมใหญ่สามัญประจำปี 2565 / จุมนุมสหกรณ์ออมทรัพย์แห่งประเทศไทย จำกัด	โรงแรมแพร่อนครา เลขที่ 3 ถนนหมื่นมิ่งกิต ตำบลโนนเวียง อำเภอเมืองแพะ จังหวัดแพะ	กรรมการผู้จัดการ	นายจตุเทพ ดิยผล นายรัชชาติ จันทร์ศรี
19	13-17 มิถุนายน 2565	อบรมหลักสูตร “การเงิน การบัญชี และการบริหาร สำหรับกรรมการสหกรณ์ (สหกรณ์ขนาดเล็ก)” รุ่นที่ 4 / สันนิบาตสหกรณ์แห่งประเทศไทย	ฝึกอบรมออนไลน์ผ่าน Zoom Meeting	รองประธานกรรมการ	นายพนพล ขันการนาวิ นายวันชัย แจ็งการเขตร
20	15 มิถุนายน 2565	ประชุมเชิงปฏิบัติการของกลุ่มสมาชิกที่ได้รับผลกระทบจากสถานการณ์โรคติดเชื้อไวรัสโคโรนา 2019 (COVID-19) ตามหนังสือร้องเรียนของสมาชิก / สหกรณ์ออมทรัพย์สาธารณสุขอุทัยธานี จำกัด	ห้องประชุมมหาชนก สำนักงานสาธารณสุขจังหวัดอุทัยธานี	สมาชิก	สมาชิกสหกรณ์ฯ ที่ได้รับผลกระทบดังกล่าว จำนวน 50 คน
21	28-29 มิถุนายน 2565	อบรมผู้บริหารสหกรณ์ทุกประเภท หลักสูตร “การบริหารจัดการความเสี่ยงและการลงทุนของสหกรณ์ ตามกฎหมายภายใต้สถานการณ์ที่เปลี่ยนแปลง” รุ่นที่ 2 / สันนิบาตสหกรณ์แห่งประเทศไทย	ศูนย์การประชุมรัชนี้แจ่มจรัส (น.ม.ส.) สันนิบาตสหกรณ์แห่งประเทศไทย	กรรมการผู้จัดการ	นางสาวรักกณา วิมล मुख นายรัชชาติ จันทร์ศรี
22	16 สิงหาคม 2565	ศึกษาดูงานเกี่ยวกับระบบปฏิบัติการเทคโนโลยีสารสนเทศ / สหกรณ์ออมทรัพย์สาธารณสุขอุทัยธานี จำกัด	สหกรณ์ออมทรัพย์กรมตรวจบัญชีสหกรณ์ จำกัด สหกรณ์ออมทรัพย์ครูสมุทรปราการ จำกัด	สมาชิก ฝ่ายจัดการ	นายพนพล ขันการนาวิ นายจตุเทพ ดิยผล นายธีภูว จาราลอย สงคราะห์ นายสมเจตน์ เข็มเจ็จจันทร์ นายรัชชาติ จันทร์ศรี นางน้าอ้อย จันทร์ชัย นางสุรางคณา มาประสพ นางสุรัตนา โสคติพันธ์ นางวนิดา บัวเหมือน น.ส.วัชรพัฒน์ ใจเสื่อ
23	13-15 กันยายน 2565	อบรมหลักสูตร “การฟ้องร้องคดีและการดำเนินคดีในชั้นศาล” รุ่นที่ 2 / สันนิบาตสหกรณ์แห่งประเทศไทย	ศูนย์การประชุมรัชนี้แจ่มจรัส (น.ม.ส.) สันนิบาตสหกรณ์แห่งประเทศไทย	กรรมการผู้จัดการ	นายนิธิส กงเวียง นายรัชชาติ จันทร์ศรี

4.4 ดานการบริหาร (Function Management)

มีการวางแผนกำหนดนโยบายต่างๆ เพื่อรับมือสถานะเศรษฐกิจที่ตกต่ำและเพื่อรองรับความต้องการของ

สมาชิก ดังนี้

- 4.4.1 การเพิ่มงวดชำระหนี้เงินกู้สามัญ
- 4.4.2 การเพิ่มวงเงินกู้ฉุกเฉิน
- 4.4.3 การช่วยเหลือสมาชิกที่ต้องชำระหนี้แทนผู้กู้
- 4.4.4 ดำเนินการเปิดบัญชีกับหลายธนาคารเพื่อเพิ่มช่องทางทำธุรกรรมทางการเงินของสหกรณ์และสมาชิก
- 4.4.5 ใ้การช่วยเหลือสมาชิกที่ถูกบังคับคดี
- 4.4.6 เปรารวมเครือข่ายกับสหกรณ์ทั่วประเทศ
- 4.4.7 แต่งตั้งผู้จัดการเป็นผู้แทนเข้าร่วมประชุมจัดตั้งสันนิบาตสหกรณ์ประจำจังหวัดอุทัยธานี
- 4.4.8 เรื่องเงินฝากกับสหกรณ์อื่น

- 1. เงินฝากสหกรณ์เครดิตยูเนี่ยนคลองจั่น จำกัด
 - ยอดเริ่มแผนฟื้นฟู ณ วันที่ 13 มิถุนายน 2559 ยอดเงิน 37,579,361.78 บาท
 - ได้รับคืนมา ยอดเงิน 7,209,013.38 บาท
 - ยอด ณ วันที่ 31 ตุลาคม 2565 ยอดเงินคงเหลือ 30,370,348.40 บาท
- 2. เงินฝากสหกรณ์ออมทรัพย์ครูอุทัยธานี จำกัด ยอดเงิน 70,148,659.70 บาท
 - ดอกเบี้ยร้อยละ 2.50 ถอนดอกเบี้ยทุกเดือน
 - ถอนเงินต้นแจ้งล่วงหน้า 5 วันทำการ
- 3. สหกรณ์ปฏิรูปที่ดินลานสัก จำกัด ยอดเงินคงเหลือ 4,779,065.07 บาท
 - อยู่ระหว่างดำเนินการติดตามเร่งรัดหนี้สินคืน
- 4. เงินฝากสหกรณ์นิคมลานสัก จำกัด ยอดเงินคงเหลือ 7,240,809.06 บาท
 - ดอกเบี้ยร้อยละ 3.50 ถอนโอนเข้าบัญชีสหกรณ์สาธารณสุขอุทัยธานี จำกัด ทุกเดือน

4.5 ด้านการระดมทุน (Financial Decision)

- 4.5.1 เปิดบริการด้านเงินรับฝากทุกประเภทจากสมาชิกสหกรณ์ฯ อัตราดอกเบี้ย ณ 31 ตุลาคม 2565 ดังนี้

ออมทรัพย์	ดอกเบี้ย ร้อยละ 2.50	จำนวน 2,202 บัญชี	เป็นเงิน 573,407,182.66 บาท
ออมทรัพย์พิเศษ	ดอกเบี้ย ร้อยละ 2.50	จำนวน 145 บัญชี	เป็นเงิน 146,614,478.37 บาท
ออมทรัพย์พิเศษ - ผู้เกษียณอายุราชการ	ดอกเบี้ย ร้อยละ 2.50	จำนวน 166 บัญชี	เป็นเงิน 360,821,754.67 บาท

รวมเงินฝากทุกประเภท เป็นเงิน 1,080,843,415.70 บาท (หนึ่งพันแปดสิบล้านแปดแสนสี่หมื่นสามพันสี่ร้อยสิบบาทเจ็ดสิบสตางค์)

4.5.2 การส่งเสริมการออมเงินของสมาชิก

สหกรณ์ฯ ได้ส่งเสริมการออมเงินของสมาชิก โดยการประชาสัมพันธ์ให้สมาชิกฝากเงินออมทรัพย์ (เล่มเหลือง) โดยหักจากบัญชีเงินเดือนเข้าบัญชีของสมาชิกทุกเดือน จำนวน 401 บัญชี เป็นเงินออม ณ วันที่ 1 พฤศจิกายน 2564 - 31 ตุลาคม 2565 จำนวน **10,070,800.00 บาท** (สิบล้านเจ็ดหมื่นแปดร้อยบาทถ้วน)

4.5.3 การขยายผู้มีสิทธิเป็นสมาชิกสหกรณ์ฯ

สหกรณ์ฯ ได้เปิดให้พนักงานราชการ ลูกจ้างชั่วคราวรายเดือน ในสังกัดกระทรวงสาธารณสุข ที่ทำงานอยู่ในท้องที่จังหวัดอุทัยธานี มีสิทธิสมัครเข้าเป็นสมาชิกของสหกรณ์ฯ ประเภท สมาชิกสมทบ ตามข้อบังคับของสหกรณ์ ผ่านความเห็นชอบจากที่ประชุมใหญ่สามัญประจำปี 2547 และนายทะเบียนสหกรณ์โดยถูกต้องเรียบร้อยแล้ว มีผลบังคับใช้ ตั้งแต่วันที่ 1 มีนาคม 2548 เป็นต้นไป ขอมูล ณ วันที่ 31 ตุลาคม 2565 มียอดสมาชิกสมทบทั้งสิ้น **467 คน** และเปิดให้ครอบครัวของสมาชิกสามัญ (บิดา มารดา คู่สมรส และบุตรที่บรรลุนิติภาวะ) สมัครเป็นสมาชิกสมทบ ณ วันที่ 31 ตุลาคม 2565 มียอดสมาชิกสมทบหักเก็บจากสมาชิกสามัญทั้งสิ้น **712 คน** รวมมีสมาชิกประเภทสมาชิกสมทบ **1,179 คน**

4.5.4 การขยายผู้มีสิทธิเป็นสมาชิกสหกรณ์ฯ

สหกรณ์ฯ ได้เปิดให้พนักงานราชการ ประเภทสมาชิกสมทบ (1) ที่ปฏิบัติงานในสังกัดกระทรวงสาธารณสุขทองที่จังหวัดอุทัยธานีมาแล้วไม่น้อยกว่า 8 ปีติดต่อกัน มีสิทธิสมัครเข้าเป็นสมาชิกของสหกรณ์ฯ ประเภท สมาชิกสามัญประเภทพนักงานราชการ ตามข้อบังคับของสหกรณ์ฯ และผ่านความเห็นชอบจากที่ประชุมใหญ่สามัญประจำปี 2563 และนายทะเบียนสหกรณ์โดยถูกต้องเรียบร้อยแล้ว มีผลบังคับใช้ ตั้งแต่วันที่ 5 มีนาคม 2563 เป็นต้นไป ข้อมูล ณ วันที่ 31 ตุลาคม 2565 รวมมีสมาชิกประเภทสมาชิกสามัญประเภทพนักงานราชการ 19 คน

4.6 ด้านการจัดการบริการเงินกู้ (Loan Management)

4.6.1 สหกรณ์ฯ จัดให้บริการเงินกู้สามัญเพื่อปรับโครงสร้างหนี้แก่สมาชิกสหกรณ์ฯ ตามระเบียบฯ ว่าด้วย การปรับโครงสร้างหนี้ของสมาชิกสหกรณ์ พ.ศ. 2561 และตามมติที่ประชุมคณะกรรมการดำเนินการ ชุดที่ 32 ครั้งที่ 12/2564 เมื่อวันที่ 26 พฤศจิกายน 2564 ซึ่งคิดดอกเบี้ยในอัตราร้อยละ 5.25 ต่อปี ผ่อนชำระได้ไม่เกิน 360 งวด หรืออายุไม่เกิน 85 ปี

ปี 2565 มีผู้ใช้บริการ จำนวน 7 ราย รวมเป็นเงิน 19,732,913.90 บาท (สิบล้านเก้าพันเจ็ดแสนสามหมื่นสองพันเก้าร้อยสิบสามบาทเก้าสิบสตางค์)

4.6.2 สหกรณ์ฯ จัดให้บริการการให้เงินกู้พิเศษ (โครงการปลดหนี้ให้กับสมาชิกหมดภาวะความเสี่ยงเพื่อคุณภาพชีวิต) ตามระเบียบฯ ว่าด้วย การให้เงินกู้และดอกเบี้ยเงินกู้ พ.ศ. 2565 ตามมติที่ประชุมคณะกรรมการดำเนินการ ชุดที่ 32 ครั้งที่ 12/2564 เมื่อวันที่ 26 พฤศจิกายน 2564 ซึ่งคิดดอกเบี้ยในอัตรา ร้อยละ 5.25 ต่อปี ผ่อนชำระได้ไม่เกิน 400 งวด หรืออายุไม่เกิน 85 ปี

ปี 2565 มีผู้ใช้บริการเงินกู้พิเศษ (โครงการปลดหนี้ให้กับสมาชิกหมดภาวะความเสี่ยงเพื่อคุณภาพชีวิต) จำนวน 27 ราย เป็นเงิน 129,329,547.66 บาท (หนึ่งร้อยยี่สิบล้านสามแสนสองหมื่นเก้าพันห้าร้อยสี่สิบลบาทหกสิบหกสตางค์)

4.6.3 สหกรณ์ฯ จัดให้บริการการให้เงินกู้สามัญตามโครงการช่วยเหลือสมาชิกในภาวะวิกฤติโควิด 19 (COVID - 2019) ตามระเบียบฯ ว่าด้วย การให้เงินกู้สามัญตามโครงการช่วยเหลือสมาชิกในภาวะวิกฤติโควิด 19 (COVID - 2019) พ.ศ. 2565 ตามมติที่ประชุมคณะกรรมการดำเนินการ ชุดที่ 33 ครั้งที่ 5 / 2565 เมื่อวันที่ 25 เมษายน 2565 อัตราดอกเบี้ยร้อยละ 5.00 ต่อปี ผ่อนชำระได้ไม่เกิน 100 งวด

ปี 2565 มีผู้ใช้บริการเงินกู้การให้เงินกู้สามัญตามโครงการช่วยเหลือสมาชิกในภาวะวิกฤติโควิด 19 (COVID-2019) จำนวน 249 ราย เป็นเงิน 66,152,600.- บาท (หกสิบล้านหนึ่งแสนห้าหมื่นสองพันหกร้อยบาทถ้วน)

ที่ประชุม : รับทราบ

4.7 รายงานของผู้ตรวจสอบกิจการ

ประธานกรรมการ : - ขอเชิญผู้ตรวจสอบกิจการ รายงานผลการตรวจสอบกิจการ ประจำปี 2565 ให้ที่ประชุมใหญ่ฯ รับทราบ

ผู้ตรวจสอบกิจการ : - (นางประไพ พวงชื่น , นางศุภรินทร์ ภูระหงษ์ , นางสาวปวีณา ทรตลักษณ์) รายงานผลการตรวจสอบกิจการให้ที่ประชุมใหญ่ฯ รับทราบ โดยสรุป

รายงานการตรวจสอบกิจการ
สหกรณ์ออมทรัพย์สาธารณสุขอุทัยธานี จำกัด
สำหรับปีสิ้นสุด วันที่ 31 ตุลาคม 2565

เรียน ที่ประชุมใหญ่สหกรณ์ออมทรัพย์สาธารณสุขอุทัยธานี จำกัด

ตามที่ที่ประชุมใหญ่สามัญประจำปี 2564 เมื่อวันที่ 25 ธันวาคม 2564 ได้แต่งตั้งให้เป็นผู้ตรวจสอบกิจการของสหกรณ์ออมทรัพย์สาธารณสุขอุทัยธานี จำกัด สำหรับปีทางบัญชีสิ้นสุดวันที่ 31 ตุลาคม 2565 ซึ่งได้ทำการตรวจสอบและรายงานผลการตรวจสอบต่อคณะกรรมการดำเนินการเป็นประจำทุกเดือนที่เข้าตรวจสอบ นั้น ข้าพเจ้าจึงขอเสนอผลการตรวจสอบประจำปี โดยสรุปดังนี้

1. วัตถุประสงค์ของการตรวจสอบ

- 1.1 เพื่อตรวจสอบการบริหารงานของคณะกรรมการดำเนินการ
- 1.2 เพื่อตรวจสอบการปฏิบัติงานเกี่ยวกับการบัญชีและการควบคุมการเงิน
- 1.3 เพื่อตรวจสอบการดำเนินงานอื่น ๆ ของสหกรณ์

2. ขอบเขตการตรวจสอบ/วิธีการตรวจสอบ

- 2.1 ตรวจสอบความถูกต้องของการบันทึกบัญชีตามเอกสารหลักฐาน
- 2.2 ตรวจสอบการควบคุมการเงินตามระเบียบและข้อกำหนดของสหกรณ์
- 2.3 ตรวจสอบการดำเนินงานตามวัตถุประสงค์ ข้อบังคับ ระเบียบและมติของที่ประชุม
- 2.4 ตรวจสอบการบริหารงานของคณะกรรมการดำเนินการตามแผนงานและงบประมาณที่กำหนดไว้

3. ผลการตรวจสอบและข้อเสนอแนะที่สหกรณ์ควรแก้ไข

3.1 ผลการดำเนินงาน

สหกรณ์มีสมาชิกเมื่อต้นปี 3,120 คน ระหว่างปีมีสมาชิกเพิ่มขึ้น 108 คน ลาออกจากสหกรณ์ 80 คน สมาชิกคงเหลือวันสิ้นปี 3,148 คน ในวันสิ้นปีสหกรณ์มีทุนดำเนินงานทั้งสิ้น 2,290,656,877.49 บาท และในรอบปีสหกรณ์มีรายได้ทั้งสิ้น 112,766,980.96 บาท ค่าใช้จ่าย 43,578,324.00 บาท มีกำไรสุทธิ 69,188,656.96 บาท เพิ่มขึ้นจากปีก่อน 124,752.37 บาท

3.2 ด้านบริหารงานทั่วไป

ข้อสังเกต

สหกรณ์ได้มีการกำหนด ข้อบังคับ และระเบียบต่าง ๆ ขึ้นถือใช้เป็นแนวทางในการปฏิบัติงานเหมาะสมซึ่งครอบคลุมการดำเนินงาน และการดำเนินงานธุรกิจของสหกรณ์ มีการปฏิบัติให้เป็นไปตามข้อบังคับและระเบียบที่กำหนด รายงานการประชุมคณะกรรมการดำเนินงาน สหกรณ์ได้จัดทำไว้ครบถ้วน สมบูรณ์ คณะกรรมการดำเนินการสามารถสอบทานการพิจารณาอนุมัติการดำเนินงานด้านต่าง ๆ รวมทั้งใช้ในการติดตามการปฏิบัติงานของฝ่ายจัดการได้ อีกด้วย

สหกรณ์มีการใช้จ่ายโดยพิจารณาถึงภาวะเศรษฐกิจปัจจุบันและสถานการณ์ต่าง ๆ โดยสหกรณ์ได้มีการควบคุมรายจ่ายแต่ละประเภทให้อยู่ภายในวงเงินงบประมาณตามแผนประมาณการรายจ่ายประจำปี 2565

3.3 ด้านบัญชี

สหกรณ์ใช้โปรแกรมระบบบัญชีสำหรับการบันทึกรายการบัญชีขั้นต้น โดยแยกรายการที่เป็นเงินสด และรายการโอนบัญชี จัดทำบัญชีเรียบร้อยเป็นปัจจุบันมีเอกสารหลักฐานประกอบการลงบัญชีครบถ้วนสมบูรณ์ การผ่านรายการบัญชีที่เกี่ยวข้องของไปยังบัญชีแยกประเภททั่วไป รวมถึงการประมวลผลข้อมูลประจำวันได้อย่างถูกต้อง ครบถ้วน มีการจัดทำบัญชีย่อย และทะเบียนต่าง ๆ ไว้เรียบร้อยเป็นปัจจุบัน ทั้งนี้สหกรณ์ได้มีการสอบทานยอดคงเหลือ ในระบบงานต่าง ๆ เปรียบเทียบกับบัญชีคุมยอดเป็นประจำทุกเดือน

3.4 ด้านการเงิน

สหกรณ์ไม่มีเงินสดคงเหลือ ณ วันสิ้นปี การใช้จ่ายเงินต่าง ๆ เป็นไปตามงบประมาณรายจ่ายที่ได้ กำหนดไว้ตามมติที่ประชุมใหญ่สามัญประจำปี และผ่านการพิจารณาจากผู้มีอำนาจในการอนุมัติ

3.5 ด้านเงินรับฝาก

สหกรณ์รับฝากเงินในระหว่างปี 3 ประเภท มียอดยกมา ณ ต้นปี คือ

(1) เงินรับฝากออมทรัพย์	จำนวนเงิน	521,837,812.73 บาท
(2) เงินรับฝากออมทรัพย์พิเศษ	จำนวนเงิน	123,284,614.81 บาท
(3) ประเภทออมทรัพย์พิเศษผู้เกษียณฯ	จำนวนเงิน	349,689,990.18 บาท

วันสิ้นปีมีเงินรับฝากคงเหลือ คือ

(1) เงินรับฝากออมทรัพย์	จำนวนเงิน	573,407,182.66 บาท
(2) เงินรับฝากออมทรัพย์พิเศษ	จำนวนเงิน	146,614,478.37 บาท
(3) ประเภทออมทรัพย์พิเศษผู้เกษียณฯ	จำนวนเงิน	360,821,754.67 บาท

3.6 ด้านสินเชื่อ

สหกรณ์ให้เงินกู้แก่สมาชิกระหว่างปี ประเภท คือ

1. เงินกู้ฉุกเฉิน

- 1.1 เงินกู้ฉุกเฉินของสมาชิกสามัญ จำนวน 2,240 สัญญา เป็นเงิน 303,105,673.11 บาท
- 1.2 เงินกู้ฉุกเฉินของสมาชิกสมทบ จำนวน 968 สัญญา เป็นเงิน 37,953,400.00 บาท

2. เงินกู้สามัญ

2.1 เงินกู้สามัญของสมาชิกสามัญ

- ไขหุนค้า จำนวน 24 สัญญา เป็นเงิน 16,649,200.00 บาท
- ไขบุคคลค้า จำนวน 151 สัญญา เป็นเงิน 257,767,088.00 บาท

2.2 เงินกู้สามัญของสมาชิกสมทบ จำนวน 72 สัญญา เป็นเงิน 7,051,300.00 บาท

3. เงินกู้พิเศษโครงการปลดหนี้ จำนวน 27 สัญญา เป็นเงิน 129,329,547.66 บาท

4. เงินกู้สามัญเพื่อปรับโครงสร้างหนี้ จำนวน 7 สัญญา เป็นเงิน 19,732,913.90 บาท

5. เงินกู้สามัญตามโครงการโควิด 19 จำนวน 249 สัญญา เป็นเงิน 66,152,600.00 บาท

ณ วันสิ้นปี สหกรณ์มีกำไร จำนวน 69,188,656.96 บาท ต่ำกว่าประมาณการกำไรที่กำหนดไว้

จำนวน 70,000,000.00 บาท เป็นเงิน 811,343.04 บาท

การจ่ายเงินใหญ่แก่สมาชิกแต่ละรายถูกต้องและเป็นไปตามระเบียบเกี่ยวกับการให้เงินกู้ที่กำหนดไว้ ซึ่งได้ผ่านการพิจารณาและอนุมัติจากคณะกรรมการดำเนินการทุกราย การปฏิบัติดังกล่าวเป็นไปตามระเบียบที่นายทะเบียน สหกรณ์กำหนด

3.7 ด้านการลงทุน

สหกรณ์ได้นำเงินไปลงทุนในสถาบันการเงินต่าง ๆ ในรูปของการฝากเงินในสหกรณ์อื่นจำนวน 112,538,882.23 บาท ไขหุนชุมนุมสหกรณ์ออมทรัพย์แห่งประเทศไทย จำกัด จำนวน 3,088,000.00 บาท หุนของบริษัท สหประกันชีวิต จำกัด จำนวน 200,000.00 บาท หุนชุมนุมสหกรณ์ออมทรัพย์สาธารณสุขไทย จำกัด จำนวน 10,000.00 บาท

4. การติดตามผลการแก้ไขปรับปรุง

ในปี พ.ศ. 2565 ผู้ตรวจสอบกิจการได้ให้ข้อสังเกตและแนะนำแก่เจ้าหน้าที่ผู้ปฏิบัติงานสหกรณ์ และรายงานผลการตรวจสอบ พร้อมข้อสังเกตและข้อเสนอแนะ ต่อคณะกรรมการดำเนินการในที่ประชุมประจำเดือน ซึ่งข้อสังเกตและข้อเสนอแนะได้รับการแก้ไขปรับปรุงใหญ่ถูกต้องแล้ว
จึงเรียนมาเพื่อโปรดพิจารณา

ประไพ พวงชื่น
(นางประไพ พวงชื่น)
ผู้ตรวจสอบกิจการ

ศุภรินทร์ ภูระหงษ์
(นางศุภรินทร์ ภูระหงษ์)
ผู้ตรวจสอบกิจการ

ปวีณา ทรตลักษณ์
(นางสาวปวีณา ทรตลักษณ์)
ผู้ตรวจสอบกิจการ

ที่ประชุม: รับทราบ

4.8 รายงานการแก้ไข / เพิ่มเติม ระเบียบสหกรณ์ ฯ ในรอบปี 2565

ประธานกรรมการ : -ชี้แจงระเบียบของสหกรณ์ ที่ได้มีการกำหนดใหม่ / แก้ไข / เพิ่มเติม

ในรอบปี 2565

4.8.1 แก้ไข / เพิ่มเติม ระเบียบฯ ว่าด้วย ค่าพาหนะ เบี้ยเลี้ยง เจ้าหน้าที่ผู้ปฏิบัติงาน กรรมการ เจ้าหน้าที่ ลูกจ้าง และสมาชิก พ.ศ. 2565

4.8.2 แก้ไข / เพิ่มเติม ระเบียบฯ ว่าด้วย สวัสดิการสมาชิกและครอบครัว พ.ศ. 2565

4.8.3 แก้ไข / เพิ่มเติม ระเบียบฯ ว่าด้วย กองทุนช่วยเหลือผู้กำประกันเงินกู้สามัญ พ.ศ. 2565

4.8.4 กำหนด ระเบียบฯ ว่าด้วย การให้เงินกู้สามัญตามโครงการช่วยเหลือสมาชิกในภาวะ

วิกฤติโควิด 19 (COVID - 2019) พ.ศ. 2565

ที่ประชุม: รับทราบ

4.9 การแสดงรายละเอียดผลประโยชน์และค่าตอบแทนของกรรมการ ผู้จัดการ และที่ปรึกษาสหกรณ์ฯ

ประธานกรรมการ : - เพื่อให้เป็นไปตามกฎกระทรวง ของนายทะเบียนสหกรณ์ เรื่อง การกำกับดูแล ด้านธรรมาภิบาลของสหกรณ์ฯ จึงขอแสดงรายละเอียดผลประโยชน์และค่าตอบแทนของกรรมการ ผู้จัดการ และที่ปรึกษาสหกรณ์ฯ ดังนี้

ที่	ชื่อ - สกุล	ตำแหน่ง	เงินเดือน / ค่าจ้าง	ค่าตอบแทน	โบนัส	ค่าเบี้ยเลี้ยง / ค่าพาหนะ	ค่าลงทะเบียน ประชุมอบรม/สัมมนา	รวม
1	นายสุชิน กันสร	ประธานกรรมการ	-	-	77,500.00	-	-	77,500.00
2	นายอนพดล ชัยการณวี	รองประธานกรรมการคนที่ 1	-	-	77,500.00	1,500.00	-	79,000.00
3	นายวันชัย แจ่มการเขตร	รองประธานกรรมการคนที่ 2	-	20,000.00	-	1,000.00	-	21,000.00
4	นายโยธิน อำพัน	เลขานุการ ชุดที่ 32	-	2,000.00	77,500.00	-	-	79,500.00
5	นายทวีป สมักรการไธ	เลขานุการ ชุดที่ 33	-	20,000.00	-	-	-	20,000.00
6	นายชวาท วราหะ	เหรัญญิก	-	24,000.00	77,500.00	-	-	101,500.00
7	นายวรพจน์ ประทีป	ประธานกรรมการศึกษาและประชาสัมพันธ์ ชุดที่ 32	-	4,000.00	77,500.00	-	-	81,500.00
8	นางพนิดา บุญมี	ประธานกรรมการเงินกู้ ชุดที่ 32	-	4,000.00	77,500.00	-	-	81,500.00
9	นางประไพ พวงชื่น	ผู้ตรวจสอบกิจการ	-	25,000.00	-	-	-	25,000.00
10	นางศุภรินทร์ ภูระหงส์	ผู้ตรวจสอบกิจการ	-	29,000.00	-	-	-	29,000.00
11	นางสาวปวีณา ทรตลักษณ์	ผู้ตรวจสอบกิจการ	-	29,000.00	-	-	-	29,000.00
12	นายแพทย์ปรารถนา ประสงค์ดี	ที่ปรึกษาคัดมัสกัต	-	16,500.00	-	-	-	16,500.00
13	นายแพทย์สุรชัย ไชยครรชิตไชย	ที่ปรึกษาคัดมัสกัต	-	18,000.00	-	-	-	18,000.00
14	นายแพทย์ดเนษ พิทักษ์อรณพ	ที่ปรึกษาคัดมัสกัต	-	1,500.00	-	-	-	1,500.00
15	นางศิริพร สายคุณากร	ที่ปรึกษากฎหมาย	-	60,000.00	-	-	-	60,000.00
16	นางสาวศรีนวล แก้วนเชิงคำ	ที่ปรึกษาด้านสหกรณ์หรือด้านอื่น	-	12,000.00	-	-	-	12,000.00
17	นายมนต์ชัย อโฉวธรรมพันธ์	ที่ปรึกษาด้านสหกรณ์หรือด้านอื่น	-	7,000.00	-	-	-	7,000.00
18	นายรัชชาติ จันทร์ศรี	ผู้จัดการ	434,400.00	-	77,500.00	13,400.00	3,500.00	528,800.00
รวม			434,400.00	272,000.00	542,500.00	15,900.00	3,500.00	1,268,300.00

ที่ประชุม: รับทราบ

ระเบียบวาระที่ 5 เรื่องเสนอเพื่อพิจารณา

5.1 พิจารณานุมัติงบดุล และอนุมัติงบการเงินของสหกรณ์ ปี 2565 (1 พฤศจิกายน พ.ศ. 2564 – 31 ตุลาคม พ.ศ. 2565)

ประธานกรรมการ :- ซึ่งแจ้งรายละเอียดผลการตรวจสอบบัญชีสหกรณ์ฯ ประจำปี 2565 ให้ที่ประชุมใหญ่รับทราบ

หนังสือรับรองของสหกรณ์

วันที่ 28 พฤศจิกายน 2565

เรียน นางสาวสุภาวค์ เวสารัชชาวิทย์กุล ผู้สอบบัญชีสหกรณ์

หนังสือรับรองฉบับนี้ให้ไว้ เพื่อประโยชน์ของท่านในการตรวจสอบงบการเงิน ของสหกรณ์ออมทรัพย์ สาธารณสุขอุทัยธานี จำกัด สำหรับปีสิ้นสุดวันที่ 31 ตุลาคม 2565 เพื่อแสดงความเห็นว่างบการเงินดังกล่าว แสดงฐานะการเงิน ณ 31 ตุลาคม 2565 ผลการดำเนินงานและกระแสเงินสด สำหรับปีสิ้นสุดวันเดียวกันของ สหกรณ์ออมทรัพย์สาธารณสุขอุทัยธานี จำกัด โดยถูกต้องตามที่ควรในสาระสำคัญตามระเบียบที่นายทะเบียน สหกรณ์กำหนดหรือไม่

ข้าพเจ้าเป็นผู้รับผิดชอบในการจัดให้มีการจัดการที่มีประสิทธิผล เพื่อให้การดำเนินงานของสหกรณ์ เป็นไปตามกฎหมายสหกรณ์ ระเบียบ ข้อบังคับที่เกี่ยวข้อง

ข้าพเจ้าขอรับรองรายละเอียดเกี่ยวกับงบการเงินที่ท่านตรวจสอบตามที่ข้าพเจ้าทราบ และคิดว่า ควรจะเป็น ดังต่อไปนี้

1. งบการเงิน

1.1 ตามข้อตกลงในการรับงานตรวจสอบบัญชี ข้าพเจ้าเป็นผู้รับผิดชอบในการจัดทำงบการเงิน โดยถูกต้องตามที่ควรในสาระสำคัญตามระเบียบที่นายทะเบียนสหกรณ์กำหนด

1.2 งบการเงินไม่มีการแสดงข้อมูลที่ขัดต่อข้อเท็จจริงอันเป็นสาระสำคัญ ซึ่งรวมถึงการละเว้น การแสดงรายการและข้อมูลต่าง ๆ (ระบุแต่ละรายการที่มีในงบการเงินของสหกรณ์)

1.3 ข้อสมมติที่สำคัญที่สหกรณ์ใช้ในการประมาณการทางบัญชีมีความสมเหตุสมผล

1.4 รายการหรือข้อมูลดังต่อไปนี้มีการบันทึกหรือเปิดเผยไว้อย่างเพียงพอและเหมาะสม ในงบการเงิน เช่น รายการธุรกิจที่มีกับสาขาของสหกรณ์หรือบุคคลอื่น ข้อตกลงกับสถาบันการเงินเกี่ยวกับ ภาระผูกพันเงินฝาก หรือข้อจำกัดการใช้เงินกู้ สินทรัพย์ที่ใช้เป็นหลักประกัน

1.5 เหตุการณ์ภายหลังวันที่ในงบการเงินที่ระเบียบนายทะเบียนสหกรณ์กำหนดให้ปรับปรุง หรือเปิดเผยได้ปรับปรุงหรือเปิดเผยแล้ว

1.6 ผลของการไม่แก้ไขข้อมูลที่ขัดต่อข้อเท็จจริงไม่มีสาระสำคัญ ข้อสังเกต ทั้งต่อเฉพาะ รายการหรือโดยรวมต่องบการเงิน รายการของข้อมูลที่ขัดต่อข้อเท็จจริงที่ไม่แก้ไขได้จัดทำเป็นเอกสารแนบของ หนังสือรับรองนี้

1.7 ไม่มีรายการผิดปกติที่เกี่ยวข้องกับการกระทำของคณะกรรมการดำเนินการหรือเจ้าหน้าที่ ของสหกรณ์ ผู้ซึ่งมีหน้าที่สำคัญเกี่ยวกับระบบบัญชีและระบบการควบคุมภายใน หรือรายการผิดปกติ ที่มีผลกระทบอย่างเป็นสาระสำคัญต่องบการเงิน

1.8 ได้มีการลดราคาสินค้าคงเหลือลง ให้เท่ากับราคาที่สามารถจำหน่ายได้หรือมูลค่าสุทธิที่จะได้รับสำหรับสินค้าล้าสมัยขายไม่ออกหรือชำรุด และไม่มีสินค้าคงเหลือที่แสดงราคาไว้สูงกว่ามูลค่าสุทธิ ที่จะได้รับ

1.9 สหกรณ์มีกรรมสิทธิ์ในสินทรัพย์ทั้งหมดอย่างถูกต้องตามกฎหมายและไม่มีการผูกพัน หรือ ข้อผูกมัดใด ๆ ในสินทรัพย์ของสหกรณ์ เว้นแต่ที่ได้เปิดเผยไว้ในหมายเหตุประกอบงบการเงิน

1.10 สหกรณ์ได้บันทึกหรือเปิดเผยรายการหนี้สินทั้งหมดของสหกรณ์ ทั้งที่เกิดขึ้นแล้ว และอาจ เกิดขึ้นในภายหน้าไว้อย่างเหมาะสม รวมทั้งได้มีการเปิดเผยไว้ในหมายเหตุประกอบงบการเงินเกี่ยวกับ

หลักประกันทั้งหมดที่สหกรณ์ให้แก่บุคคลที่สาม นอกจากนี้สหกรณ์ไม่มีคดีฟ้องร้องอื่นและไม่มีคดีที่คาดว่าจะเกิดขึ้น

1.11 นอกจากเรื่องที่ยกมาไว้ในหมายเหตุประกอบงบการเงินแล้ว ไม่มีเหตุการณ์ใดเกิดขึ้นหรือไม่ปรากฏข้อเท็จจริงใดที่มีผลกระทบต่องบการเงินอย่างมีสาระสำคัญ ซึ่งต้องนำมาปรับปรุงงบการเงิน หรือเปิดเผยในหมายเหตุประกอบงบการเงินอีก

2. การให้ข้อมูล

ข้าพเจ้าได้จัดเอกสารหลักฐานและข้อมูลดังต่อไปนี้ให้ท่านตรวจสอบครบถ้วนแล้ว คือ

2.1 บันทึกรายการทุกรายการในบัญชี เอกสารหลักฐานประกอบรายการบัญชี และข้อมูลอื่นที่เกี่ยวข้องทั้งหมด

2.2 รายงานการประชุมคณะกรรมการดำเนินการและรายงานการประชุมใหญ่

2.3 ข้อมูลอื่นที่ท่านขอจากข้าพเจ้าเพื่อวัตถุประสงค์ของการตรวจสอบ

2.4 เข้าถึงบุคคลในสหกรณ์ที่ท่านระบุว่าจำเป็นในการได้มาซึ่งหลักฐานการสอบบัญชีอย่างไม่

จำกัด

2.5 สหกรณ์ได้ปฏิบัติตามเงื่อนไขของสัญญาทั้งหมดซึ่งหากไม่ปฏิบัติตามอาจมีผลกระทบต่ออย่างมีสาระสำคัญต่องบการเงิน นอกจากนี้สหกรณ์ได้ปฏิบัติตามระเบียบและข้อกำหนดของหน่วยงานราชการ หรือหน่วยงานที่กำกับดูแล ซึ่งหากไม่ปฏิบัติตามอาจมีผลกระทบต่ออย่างมีสาระสำคัญต่องบการเงิน

2.6 สหกรณ์ได้เปิดเผยข้อมูลทั้งหมดที่เป็นผลจากการประเมินความเสี่ยงเรื่องการทุจริตที่มีผลต่อการแสดงงบการเงินที่ขัดต่อข้อเท็จจริงอันเป็นสาระสำคัญ

2.7 สหกรณ์ได้เปิดเผยข้อมูลทุกอย่าง ซึ่งเกี่ยวข้องกับการทุจริตหรือสงสัยว่าจะทุจริตที่สหกรณ์ทราบและที่มีผลกระทบต่อสหกรณ์ โดยเกี่ยวข้องกับคณะกรรมการดำเนินการสหกรณ์ เจ้าหน้าที่สหกรณ์ที่มีบทบาทสำคัญเกี่ยวกับการควบคุมภายใน หรือบุคคลอื่น ซึ่งการทุจริตมีผลกระทบต่ออย่างมีสาระสำคัญต่องบการเงิน

2.8 สหกรณ์ไม่ได้รับหนังสือแจ้งจากหน่วยราชการอันมีผลต่องบการเงิน เพราะมิได้ปฏิบัติตามกฎหมายหรือข้อบังคับ ซึ่งรวมถึงการถูกเรียกชดเชย หรือถูกประเมินภาษีอากร หรือมีหนี้สินที่อาจเกิดขึ้นในภายหลัง ซึ่งควรจะได้นำมาพิจารณาเปิดเผยในหมายเหตุประกอบงบการเงิน หรือใช้เป็นหลักเกณฑ์ในการตั้งสำรองค่าเสียหายที่อาจเกิดขึ้น

ขอแสดงความนับถือ



(นายสุชิน คันคร)

ประธานกรรมการ



(นายพนพล ชยันการนาวิ)

ผู้จัดการ

รายงานผลการตรวจสอบบัญชี
สหกรณ์ออมทรัพย์สาธารณสุขอุทัยธานี จำกัด
จังหวัดอุทัยธานี
สำหรับปีสิ้นสุดวันที่ 31 ตุลาคม 2565

เสนอ อธิบดีกรมตรวจบัญชีสหกรณ์

ตามที่อธิบดีกรมตรวจบัญชีสหกรณ์ได้แต่งตั้งให้ข้าพเจ้าเป็นผู้สอบบัญชีสหกรณ์ออมทรัพย์สาธารณสุขอุทัยธานี จำกัด สำหรับปีสิ้นสุดวันที่ 31 ตุลาคม 2565 นั้น ข้าพเจ้าได้ตรวจสอบงบการเงินประจำปีและแสดงความเห็นในรายงานของผู้สอบบัญชีแบบไม่มีเงื่อนไข ลงวันที่ 28 พฤศจิกายน 2565 นั้น

ข้าพเจ้าขอรายงานผลการตรวจสอบบัญชี ดังนี้

1. ข้อสังเกตที่พบจากการตรวจสอบ เกี่ยวกับจุดอ่อนของการควบคุมภายใน

1. ดานการดำเนินธุรกิจ

- ดานเงินรับฝาก

จากการทดสอบระบบการควบคุมด้านเงินรับฝากพบว่า สหกรณ์มีเจ้าหน้าที่การเงินเป็นผู้บันทึกรายการรับฝากและถอนเงินฝากในระบบโปรแกรมคอมพิวเตอร์ ในแต่ละวันยังไม่ได้จัดให้มีการตรวจสอบรายการรับฝากเงิน และรายการถอนเงินฝากให้เป็นประจำทุกวัน ตามระบบควบคุมภายในที่ดีด้านเงินรับฝาก การจัดทำบัญชีย่อยผู้ฝากเงินไม่ควรเป็นบุคคลเดียวกับผู้ทำรายการรับฝากเงินและถอนเงินฝาก

2. ผลการวิเคราะห์ความเสี่ยงทางการเงิน

ความเสี่ยงพอของเงินทุน

สหกรณ์มีทุนดำเนินงาน 2,290,656,877.49 บาท ประกอบด้วยทุนภายในของสหกรณ์ร้อยละ 99.99 ทุนภายนอกร้อยละ 0.01 แสดงว่าสหกรณ์มีความเข้มแข็ง เนื่องจากทุนดำเนินงานแทบทั้งสิ้นเป็นทุนภายในของสหกรณ์ ทุนสำรองต่อสินทรัพย์ทั้งสิ้น ร้อยละ 3.49 ปีก่อนร้อยละ 3.19 และมีอัตราผลตอบแทนต่อส่วนของผู้ถือหุ้นของสหกรณ์ ร้อยละ 5.88 จากปีก่อนร้อยละ 6.15

คุณภาพของสินทรัพย์

สหกรณ์มีสินทรัพย์ทั้งสิ้น 2,290,656,877.49 บาท มีอัตราขยายตัวเพิ่มขึ้น ร้อยละ 0.11 ปีก่อน ร้อยละ 8.77 ประกอบด้วย เงินฝากธนาคาร/สหกรณ์ 129,393,441.02 บาท หรือร้อยละ 5.65 ลูกหนี้ทั้งสิ้น 2,133,206,974.97 บาท หรือร้อยละ 93.13 เงินฝากสหกรณ์อื่นพื้นฟูกิจการ 22,233,829.41 บาท หรือร้อยละ 0.97 เงินลงทุน 3,298,000.00 บาท หรือร้อยละ 0.14 และอื่น ๆ 2,524,632.09 บาท หรือร้อยละ 0.11 การใช้สินทรัพย์ในการดำเนินงานก่อให้เกิดรายได้ 0.05 รอบ เท่ากับปีก่อน ส่งผลให้มีอัตราผลตอบแทนต่อสินทรัพย์ร้อยละ 3.02 ปีก่อน ร้อยละ 3.15 การจัดการด้านสินทรัพย์ส่วนใหญ่อยู่ในรูปของลูกหนี้ร้อยละ 93.13 ซึ่งสามารถชำระหนี้ได้ตามกำหนด

ขีดความสามารถในการบริหารจัดการ

สหกรณ์ดำเนินธุรกิจ 2 ด้าน ได้แก่ ดานสินเชื่อ และรับฝากเงิน ธุรกิจของสหกรณ์มีปริมาณลดลงจากปีก่อนร้อยละ 42.53 มีรายละเอียดการดำเนินธุรกิจ ดังนี้

ธุรกิจสินเชื่อ ไม่ได้กำหนดแผนงานจ่ายเงินกู้ระหว่าง สามารถให้เงินกู้แก่สมาชิก 1,344 ราย จำนวนเงิน 850 ล้านบาท ลดลงจากปีก่อน ร้อยละ 34.86 โดยให้เงินกู้แก่สมาชิก 3 ประเภท คือ เงินใหญ่ฉุกเฉิน ร้อยละ 40.11 เงินใหญ่สามัญ ร้อยละ 43.20 และเงินใหญ่พิเศษ ร้อยละ 16.69 สหกรณ์สามารถเรียกเก็บชำระได้ทุกรายไม่มีรายใดค้างชำระ มีรายใดดอกเบี้ยเงินใหญ่ คิดเป็นร้อยละ 97.87 ของรายใดดอกเบี้ยและผลตอบแทนจากการลงทุน วันสิ้นปีมีสมาชิกที่เป็นหนี้รวมเป็นเงิน 2,133,206,974.97 บาท จำนวนราย 1,971 ราย หรือร้อยละ 62.61 ของสมาชิกคงเหลือสิ้นปี

การรับฝากเงิน ไม่ได้กำหนดแผนรับฝากเงิน ระหว่างปีรับฝากเงินจากสมาชิกได้ 2,519 ราย จำนวนเงิน 73.96 ล้านบาท ลดลงจากปีก่อน ร้อยละ 75.58 โดยรับฝากจากสมาชิกทั้งสิ้น สหกรณ์รับฝากเงิน 2 ประเภท ประเภทออมทรัพย์ร้อยละ 53.05 ประเภทออมทรัพย์พิเศษ ร้อยละ 46.95 มีดอกเบี้ยจ่ายคิดเป็นร้อยละ 24.95 ของรายได้ ดอกเบี้ยและผลตอบแทนเงินลงทุน วันสิ้นปีมียอดเงินรับฝากคงเหลือ จำนวนเงิน 1,080,843,415.70 บาท จำนวนรายสมาชิกผู้ฝากเงิน 2,153 คน

ด้านการทำกำไร

สหกรณ์มีรายได้รวมทั้งสิ้น 112,766,980.96 บาท ลดลงจากปีก่อนร้อยละ 6.62 เป็นรายได้จากดอกเบี้ยและผลตอบแทนจากการลงทุน 112,641,652.05 บาท และรายได้อื่น 125,328.91 บาท ค่าใช้จ่ายรวม 43,578,324.00 บาท ลดลงจากปีก่อนร้อยละ 15.72 มีกำไรสุทธิ 69,188,656.96 บาท หรือร้อยละ 61.42 ของรายได้ดอกเบี้ยและผลตอบแทนจากการลงทุน เพิ่มขึ้นจากปีก่อน 124,752.37 บาท หรือเพิ่มขึ้นร้อยละ 0.18 กำไรต่อสมาชิก 22,175.85 บาท/คน หนี้สินต่อสมาชิก 684,517.25 บาท/คน เงินออมต่อสมาชิก 668,796.58 บาท/คน

ด้านสภาพคล่องทางการเงิน

สหกรณ์มีสินทรัพย์หมุนเวียนทั้งสิ้น 255,960,211.81 บาท ในขณะที่มีหนี้สินหมุนเวียนอยู่จำนวน 1,082,292,997.39 บาท มีอัตราส่วนทุนหมุนเวียนเท่ากับ 0.24 เท่า แสดงว่าสภาพคล่องทางการเงินอาจมีไม่เพียงพอในการชำระหนี้ระยะสั้น หนี้สินหมุนเวียนส่วนใหญ่เป็นเงินรับฝากจากสมาชิกซึ่งมีธุรกิจเกี่ยวเนื่องกัน การจ่ายเงินฝากจำนวนมากมีระบบให้แจ้งล่วงหน้า ซึ่งสหกรณ์สามารถบริหารจัดการได้ สามารถสร้างสภาพคล่องได้ตามต้องการ การดำรงสินทรัพย์สภาพคล่องเป็นไปตามเกณฑ์ที่นายทะเบียนสหกรณ์กำหนด

ผลกระทบของธุรกิจ

ธุรกิจของสหกรณ์ที่อาจมีผลกระทบ คือธุรกิจสินเชื่อมีผลกระทบต่อรายได้เนื่องจากในช่วงปีมีการจ่ายเงินให้พิเศษเพิ่มขึ้นซึ่งเป็นเงินกู้ประเภทที่ใช่หลักทรัพย์เป็นประกันหนี้การประเมินราคาหลักทรัพย์ต้องใช้ดุลพินิจของคณะกรรมการอย่างความระมัดระวังรอบคอบเพื่อแสดงมูลค่าที่แท้จริง ของหลักทรัพย์ว่าสามารถคุ้มครองหนี้สินของสมาชิกที่สหกรณ์ใหญ่ ได้อย่างถูกต้องครบถ้วน

ผลกระทบที่ยังอยู่ระหว่างการแก้ไข จากการนำเงินไปฝากสหกรณ์เครดิตยูเนียนคลองจั่น จำกัด และสหกรณ์ปฏิรูปที่ดินลานสัก จำกัด สหกรณ์ทั้ง 2 แห่งไม่สามารถจ่ายเงินคืนเงินฝาก ไม่เป็นไปตามแผนฟื้นฟูกิจการ สหกรณ์จึงได้รับผลกระทบจากการตั้งสำรองค่าเสียหายหรือเงินฝากสหกรณ์อื่นสงสัยจะสูญ ตามคำแนะนำของกรมตรวจบัญชีสหกรณ์

(ลงชื่อ) สุภางค์ เวสารัชชารีย์กุล
(นางสาวสุภางค์ เวสารัชชารีย์กุล)
ผู้สอบบัญชีสหกรณ์

69/380 ซอยนวนมินทร์ 153 แยก 2-3
ถนนนวนมินทร์ แขวงนวลจันทร์
เขตบึงกุ่ม กรุงเทพมหานคร 10230
วันที่ 28 พฤศจิกายน 2565

สำเนาถูกต้อง
ทวีป สมัครการไถ
(นายทวีป สมัครการไถ)
เลขานุการ

รายงานของผู้สอบบัญชี

เสนอ สมาชิกสหกรณ์ออมทรัพย์สาธารณสุขอุทัยธานี จำกัด

ความเห็น

ข้าพเจ้าได้ตรวจสอบงบการเงินของสหกรณ์ออมทรัพย์สาธารณสุขอุทัยธานี จำกัด ซึ่งประกอบด้วยงบแสดงฐานะการเงิน ณ วันที่ 31 ตุลาคม 2565 งบกำไรขาดทุน และงบกระแสเงินสด สำหรับปีสิ้นสุดวันเดียวกัน และหมายเหตุประกอบงบการเงิน รวมถึงหมายเหตุสรุปนโยบายการบัญชีที่สำคัญ

ข้าพเจ้าเห็นว่า งบการเงินข้างต้นนี้แสดงฐานะการเงินของสหกรณ์ออมทรัพย์สาธารณสุขอุทัยธานี จำกัด ณ วันที่ 31 ตุลาคม 2565 ผลการดำเนินงาน และกระแสเงินสด สำหรับปีสิ้นสุดวันเดียวกัน โดยถูกต้องตามที่ควรในสาระสำคัญตามระเบียบนายทะเบียนสหกรณ์

เกณฑ์ในการแสดงความเห็น

ข้าพเจ้าได้ปฏิบัติงานตรวจสอบตามมาตรฐานการสอบบัญชีและระเบียบกรมตรวจบัญชีสหกรณ์ ความรับผิดชอบของข้าพเจ้าได้กล่าวไว้ในส่วนของความรับผิดชอบของผู้สอบบัญชีต่อการตรวจสอบงบการเงิน ในรายงานของข้าพเจ้า ข้าพเจ้ามีความเป็นอิสระจากสหกรณ์ และได้ปฏิบัติตามจรรยาบรรณของผู้สอบบัญชีสหกรณ์ ข้าพเจ้าเชื่อว่าการหลักฐานการสอบบัญชีที่ข้าพเจ้าได้รับเพียงพอและเหมาะสม เพื่อใช้เป็นเกณฑ์ในการแสดงความเห็นของข้าพเจ้า

เรื่องสำคัญในการตรวจสอบ

เรื่องสำคัญในการตรวจสอบ คือ เรื่องต่าง ๆ ที่มีนัยสำคัญที่สุดตามดุลยพินิจของผู้ประกอบวิชาชีพของข้าพเจ้า ในการตรวจสอบงบการเงินสำหรับงวดปัจจุบัน ข้าพเจ้าได้นำเรื่องเหล่านี้มาพิจารณาในบริบทของการตรวจสอบงบการเงิน โดยรวมและในการแสดงความเห็นของข้าพเจ้า ทั้งนี้ ข้าพเจ้าไม่ได้แสดงความเห็นแยกต่างหากสำหรับเรื่องเหล่านี้

เรื่องสำคัญในการตรวจสอบ พร้อมวิธีการตรวจสอบแต่ละเรื่องมีดังต่อไปนี้

- ลูกหนี้เงินให้กู้ยืมและค่าเผื่อหนี้สงสัยจะสูญลูกหนี้เงินให้กู้ยืม

สหกรณ์ดำเนินธุรกิจ โดยให้เงินกู้ยืมมีจำนวน 2,133,206,974.97 บาท หรือคิดเป็นร้อยละ 93.13 ของสินทรัพย์ทั้งสิ้น ซึ่งเป็นเรื่องสำคัญในการตรวจสอบ เนื่องจากเป็นรายการสินทรัพย์ที่มีมูลค่า มากเป็นสาระสำคัญ การให้เงินกู้ยืมต้องอาศัยดุลพินิจของคณะกรรมการดำเนินการของสหกรณ์ในการประเมินพฤติกรรมของลูกหนี้เงินให้กู้ยืม คำนึงถึงความเสี่ยงที่ลูกหนี้จะไม่ชำระหนี้ตามกำหนดสัญญา อาจมีผลต่อการประมาณค่าเผื่อหนี้สงสัยจะสูญ

ข้าพเจ้าได้ตรวจสอบสัญญาเงินให้กู้ยืม กระบวนการให้กู้ยืม รวมทั้งการจ่ายเงินกู้ การรับชำระเงินกู้ การรับรู้รายได้ดอกเบี้ยรับจากเงินให้กู้ยืม และการติดตามทวงถามหนี้ที่ค้างชำระ ว่าเป็นไปตามเงื่อนไขแห่งสัญญาเงินกู้เปรียบเทียบกับยอดคงเหลือกับรายละเอียด ตรวจสอบการผ่านรายการชำระหนี้ในแผนบัญชีย่อยรายตัว รวมถึงการสอบทานหนี้สินจากสมาชิก รวมทั้งได้ตรวจสอบหลักฐานการยืนยันหนี้ เพื่อให้ทราบข้อเท็จจริงของลูกหนี้เงินให้กู้ยืมมีฐานะปัจจุบันและชั้นคุณภาพตามระเบียบนายทะเบียนสหกรณ์กำหนด ข้าพเจ้าปฏิบัติงานโดยอิสระ และให้ความสำคัญเกี่ยวกับการเปิดเผยข้อมูลในงบการเงินด้วย

2) เงินรับฝากจากสมาชิก

สหกรณ์มีธุรกิจ เงินรับฝาก มียอดคงเหลือ จำนวน 1,080,843,415.70 บาท คิดเป็นร้อยละ 47.18 ของหนี้สินและทุนของสหกรณ์ ซึ่งเป็นเรื่องสำคัญในการตรวจสอบ เนื่องจาก เป็นรายการหนี้สินที่มีมูลค่ามาก เป็นสาระสำคัญ มีผลกระทบต่อความมั่นคง และต้นทุนการเงินในการบริหารจัดการให้เกิดมูลค่าทางเศรษฐกิจของสหกรณ์

ข้าพเจ้าได้กำหนดแนวการตรวจสอบ โดยตรวจสอบเอกสารหลักฐานการรับฝากและการถอนเงินฝาก ตรวจสอบยอดเงินรับฝากคงเหลือตามบัญชีกับรายละเอียดตามระบบโปรแกรมคอมพิวเตอร์ ในยอดการเคลื่อนไหวระหว่างปี และยอดคงเหลือ ณ วันสิ้นปี ตรวจสอบการผ่านรายการรับฝากเงิน และถอนเงินฝากในรายละเอียดรายตัวคงเหลือ ทดสอบการคำนวณดอกเบี้ยจ่าย รวมทั้งได้ตรวจสอบหลักฐานการยืนยันยอดเงินรับฝากคงเหลือ ณ วันยืนยันยอด

ข้อมูลและเหตุการณ์ที่เน้น

ข้าพเจ้าขอให้ออกข้อสังเกตเพิ่มเติมเกี่ยวกับสินทรัพย์ที่ต้องติดตามเป็นพิเศษซึ่งมีการจัดประเภทรายการเพื่อรวบรวมและแสดงรายการสินทรัพย์ที่สหกรณ์ต้องบริหารจัดการเป็นพิเศษและใกล้ชิดให้ชัดเจน เกี่ยวกับเงินฝากสหกรณ์อื่นที่ข้าพเจ้าเห็นพ้องในการ เพื่อประโยชน์แก่ผู้ซึ่งบการเงิน ตามหมายเหตุประกอบ ข้อ 4. ดังนี้

1.1) เงินฝากสหกรณ์ปฏิรูปที่ดินล้านสัก จำกัด จำนวน 4,779,065.07 บาท ข้าพเจ้าเห็นพ้องในการของสหกรณ์ในเขตจังหวัดอุทัยธานี ระยะเวลา 10 ปี (ปี 2562 - 2567) เริ่มส่งชำระปี 2563 เป็นต้นไป สหกรณ์ปฏิรูปที่ดินล้านสัก จำกัด ไม่สามารถชำระตามแผนที่กำหนด ได้คำนวณค่าเผื่อเงินฝากสหกรณ์ปฏิรูปที่ดินล้านสัก จำกัด สงสัยจะสูญไ้วรวมจำนวน 4,779,065.70 บาท

1.2) เงินฝากสหกรณ์เครดิตยูเนียนคลองจั่น จำกัด มีแผนฟื้นฟูกิจการเริ่มชำระ ปี 2559 ถึงปี 2584 ในปี 2565 สหกรณ์เครดิตยูเนียนคลองจั่น จำกัด ไม่สามารถชำระตามแผนที่กำหนด จำนวน 8,136,518.99 บาท สหกรณ์คำนวณค่าเผื่อเงินฝากสหกรณ์เครดิตยูเนียน คลองจั่น จำกัด สงสัยจะสูญ จำนวน 8,136,518.99 บาท ตามจำนวนเงินที่ค้างชำระ

ความรับผิดชอบของคณะกรรมการดำเนินการสหกรณ์ต้องบการเงิน

คณะกรรมการดำเนินการสหกรณ์มีหน้าที่รับผิดชอบในการจัดทำและนำเสนองบการเงินเหล่านี้โดยถูกต้องตามที่ควร ตามระเบียบนายทะเบียนสหกรณ์ และรับผิดชอบเกี่ยวกับการควบคุมภายในที่คณะกรรมการดำเนินการสหกรณ์พิจารณาว่าจำเป็นเพื่อให้สามารถจัดทำงบการเงิน ที่ปราศจากการแสดงข้อมูลที่ขัดต่อข้อเท็จจริงอันเป็นสาระสำคัญ ไม่ว่าจะเกิดจากการทุจริตหรือข้อผิดพลาดในการจัดทำงบการเงิน คณะกรรมการดำเนินการสหกรณ์รับผิดชอบในการประเมินความสามารถของสหกรณ์

ในการดำเนินงานต่อเนื่อง การเปิดเผยเรื่องที่เกี่ยวข้องกับการดำเนินงานต่อเนื่องในกรณีที่มีเรื่องดังกล่าว และการใช้เกณฑ์การบัญชีสำหรับการดำเนินงานต่อเนื่องในแต่ละกรรมการดำเนินการสหกรณ์ มีความตั้งใจที่จะเลิกสหกรณ์หรือหยุดดำเนินงานหรือไม่สามารถดำเนินงานต่อเนื่องต่อไปได้

ความรับผิดชอบของผู้สอบบัญชีต่อการตรวจสอบงบการเงิน

การตรวจสอบของข้าพเจ้ามีวัตถุประสงค์เพื่อให้ได้ความเชื่อมั่นอย่างสมเหตุสมผลว่างบการเงินโดยรวมปราศจากการแสดงข้อมูลที่ขัดต่อข้อเท็จจริงอันเป็นสาระสำคัญหรือไม่ ไม่ว่าจะเกิดจากการทุจริตหรือข้อผิดพลาด และเสนอรายงานของผู้สอบบัญชี ซึ่งรวมความเห็นของข้าพเจ้าอยู่ด้วย ความเชื่อมั่นอย่างสมเหตุสมผล คือ ความเชื่อมั่นในระดับสูงแต่ไม่ได้เป็นการรับประกันว่าการปฏิบัติงานตรวจสอบตามมาตรฐานการสอบบัญชีและระเบียบกรมตรวจบัญชีสหกรณ์ จะสามารถตรวจพบข้อมูลที่ขัดต่อข้อเท็จจริงอันเป็นสาระสำคัญ ที่มีอยู่โดยเสมอไป ข้อมูลที่ขัดต่อข้อเท็จจริงอาจเกิดจากการทุจริตหรือข้อผิดพลาด และถือว่ามีสาระสำคัญ เมื่อคาดการณ์ได้อย่างสมเหตุสมผลว่า รายการที่ขัดต่อข้อเท็จจริงแต่ละรายการหรือทุกรายการรวมกันจะมีผลต่อการตัดสินใจทางเศรษฐกิจของผู้ซึ่งบการเงินจากการซึ่งบการเงินเหล่านี้

ในการตรวจสอบของข้าพเจ้าตามมาตรฐานการสอบบัญชีและระเบียบกรมตรวจบัญชีสหกรณ์ ข้าพเจ้าได้ใช้ดุลยพินิจและการสังเกตและสงสัยเชิงผู้ประกอบวิชาชีพตลอดการตรวจสอบ การปฏิบัติงานของข้าพเจ้ารวมถึง

- ระบุและประเมินความเสี่ยงจากการแสดงข้อมูลที่ขัดต่อข้อเท็จจริงอันเป็นสาระสำคัญในงบการเงิน ไม่ว่าจะเกิดจากการทุจริตหรือข้อผิดพลาด ออกแบบและปฏิบัติงานตามวิธีการตรวจสอบเพื่อตอบสนองต่อความเสี่ยงเหล่านั้น และได้หลักฐานการสอบบัญชีที่เพียงพอและเหมาะสมเพื่อเป็นเกณฑ์ในการแสดงความเห็นของข้าพเจ้า ความเสี่ยงที่ไม่พบข้อมูลที่ขัดต่อข้อเท็จจริงอันเป็นสาระสำคัญซึ่งเป็นผลมาจากการทุจริตจะสูงกว่าความเสี่ยงที่เกิดจากข้อผิดพลาดเนื่องจากการทุจริตอาจเกี่ยวกับการสมรู้ร่วมคิด การปลอมแปลงเอกสารหลักฐาน การตั้งใจละเว้นการแสดงผลการแสดงผลที่ไม่ตรงตามข้อเท็จจริงหรือการแทรกแซงการควบคุมภายใน

- ทำความเข้าใจในระบบการควบคุมภายในที่เกี่ยวข้องกับการตรวจสอบเพื่อออกแบบวิธีการตรวจสอบที่เหมาะสมกับสถานการณ์แต่ไม่ใช่เพื่อวัตถุประสงค์ในการแสดงความเห็นต่อความมีประสิทธิภาพของการควบคุมภายในของสหกรณ์

- ประเมินความเหมาะสมของนโยบายการบัญชีที่คณะกรรมการดำเนินการสหกรณ์ใช้และความสมเหตุสมผลของประมาณการทางบัญชีและการเปิดเผยข้อมูลที่เกี่ยวข้องซึ่งจัดทำขึ้น โดยคณะกรรมการดำเนินการสหกรณ์

• สรุปเกี่ยวกับความเหมาะสมของการใช้เกณฑ์การบัญชีสำหรับการดำเนินงานต่อเนื่องของคณะกรรมการดำเนินการสหกรณ์และจากหลักฐานการสอบบัญชีที่รับว่ามีความไม่แน่นอนที่มีสาระสำคัญเกี่ยวกับเหตุการณ์หรือสถานการณ์ที่อาจเป็นเหตุให้เกิดข้อสงสัยอย่างมีนัยสำคัญต่อความสามารถของสหกรณ์ในการดำเนินงานต่อเนื่องหรือไม่ ถ้าข้าพเจ้าได้ขอสรุปว่ามีความไม่แน่นอนที่มีสาระสำคัญ ข้าพเจ้าต้องให้ข้อสังเกตไว้ในรายงานของผู้สอบบัญชีของข้าพเจ้าถึงการเปิดเผยข้อมูลที่เกี่ยวข้องในงบการเงิน หรือถ้าการเปิดเผยดังกล่าวไม่เพียงพอ ความเห็นของข้าพเจ้าจะเปลี่ยนแปลงไป ขอสรุปของข้าพเจ้าขึ้นอยู่กับหลักฐานการสอบบัญชีที่ได้รับจนถึงวันที่ในรายงานของผู้สอบบัญชีของข้าพเจ้า อย่างไรก็ตาม เหตุการณ์หรือสถานการณ์ในอนาคตอาจเป็นเหตุให้สหกรณ์ต้องหยุดการดำเนินงานต่อเนื่องได้

• ประเมินการนำเสนอ โครงสร้างและเนื้อหาของงบการเงินโดยรวม รวมถึงการเปิดเผยข้อมูลที่เกี่ยวข้อง ตลอดจนประเมินว่างบการเงินแสดงรายการและเหตุการณ์ที่เกิดขึ้น โดยถูกต้องตามที่ควรหรือไม่

ข้าพเจ้าได้สื่อสารกับคณะกรรมการดำเนินการสหกรณ์เกี่ยวกับขอบเขตและช่วงเวลาของการตรวจสอบตามที่ไดวางแผนไว้ ประเด็นที่มีนัยสำคัญที่พบจากการตรวจสอบ รวมถึงข้อบกพร่องที่มีนัยสำคัญในระบบการควบคุมภายในซึ่งข้าพเจ้าได้พบในระหว่างการตรวจสอบของข้าพเจ้า

จากเรื่องทั้งหลายที่สื่อสารกับคณะกรรมการดำเนินการสหกรณ์ ข้าพเจ้าได้พิจารณาเรื่องต่างๆ ที่มีนัยสำคัญที่สุดในการตรวจสอบงบการเงินในงวดปัจจุบันและกำหนดเป็นเรื่องสำคัญในการตรวจสอบ ข้าพเจ้าได้อธิบายเรื่องเหล่านี้ไว้ในรายงานของผู้สอบบัญชี เว้นแต่กฎหมายหรือข้อบังคับห้ามไม่ให้เปิดเผยเรื่องดังกล่าวต่อสาธารณะ หรือในสถานการณ์ที่ข้าพเจ้าพิจารณาว่าไม่ควรสื่อสารดังกล่าวในรายงานของข้าพเจ้า เพราะการกระทำดังกล่าว สามารถคาดการณ์ได้อย่างสมเหตุสมผลว่าจะมีผลกระทบในทางลบมากกว่าผลประโยชน์ที่ผู้มีส่วนได้เสียสาธารณะจะได้จากการสื่อสารดังกล่าว

(ลงชื่อ) สุภางค์ เวสารัชชารีย์กุล
(นางสาวสุภางค์ เวสารัชชารีย์กุล)
ผู้สอบบัญชีสหกรณ์

69/380 ซอยนวนมิตร 153 แยก 2-3
ถนนนวนมิตร แขวงนวลจันทร์
เขตบึงกุ่ม กรุงเทพมหานคร 10230
วันที่ 28 พฤศจิกายน 2565

สำเนาถูกต้อง
ทวีป สมัครการไถ
(นายทวีป สมัครการไถ)
เลขานุการ

สหกรณ์ออมทรัพย์สาธารณสุขอุทัยธานี จำกัด

งบแสดงฐานะการเงิน

ณ วันที่ 31 ตุลาคม 2565

สินทรัพย์	หมายเหตุ	ปี 2565	ปี 2564
		บาท	บาท
สินทรัพย์หมุนเวียน			
เงินสดและเงินฝากธนาคาร	2	52,743,972.26	81,410,478.08
เงินฝากสหกรณ์อื่น	3	76,649,468.76	107,208,562.79
เงินฝากสหกรณ์อื่นที่ผูกกิจการ	4	2,260,070.83	2,584,198.00
เงินให้กู้ยืมระยะสั้น	5	122,307,782.67	104,248,906.50
ดอกเบี้ยเงินให้กู้ค้างรับ - สุทธิ		1,851,464.07	1,953,715.13
สินทรัพย์หมุนเวียนอื่น	6	147,453.22	90,853.14
รวมสินทรัพย์หมุนเวียน		255,960,211.81	297,496,713.64
สินทรัพย์ไม่หมุนเวียน			
เงินฝากสหกรณ์อื่นที่ผูกกิจการ	4	19,973,758.58	23,267,873.77
เงินลงทุนระยะยาว	7	3,298,000.00	3,298,000.00
เงินให้กู้ยืมระยะยาว	5	2,010,899,192.30	1,963,439,519.42
ที่ดิน อาคารและอุปกรณ์ - สุทธิ	8	525,714.80	541,884.14
รวมสินทรัพย์ไม่หมุนเวียน		2,034,696,665.68	1,990,547,277.33
รวมสินทรัพย์		2,290,656,877.49	2,288,043,990.97
หนี้สินและทุนของสหกรณ์			
หนี้สินหมุนเวียน			
เงินรับฝาก	9	1,080,843,415.70	1,124,806,079.15
หนี้สินหมุนเวียนอื่น	10	1,449,581.69	1,736,771.91
รวมหนี้สินหมุนเวียน		1,082,292,997.39	1,126,542,851.06

		ปี 2565	ปี 2564
	หมายเหตุ	บาท	บาท
หนี้สินไม่หมุนเวียน			
หนี้สินไม่หมุนเวียนอื่น	11	6,608,235.27	11,048,262.85
รวมหนี้สินไม่หมุนเวียน		<u>6,608,235.27</u>	<u>11,048,262.85</u>
รวมหนี้สิน		<u>1,088,901,232.66</u>	<u>1,137,591,113.91</u>
ทุนของสหกรณ์			
ทุนเรือนหุ้น (มูลค่าหุ้นละ 10.00 บาท)			
หุ้นที่ชำระเต็มมูลค่าแล้ว		1,049,967,700.00	1,005,801,900.00
ทุนสำรอง		80,052,168.06	73,095,962.82
ทุนสะสมตามข้อบังคับ ระเบียบ และอื่นๆ	12	2,547,119.81	2,491,109.65
กำไรสุทธิประจำปี	13	69,188,656.96	69,063,904.59
รวมทุนของสหกรณ์		<u>1,201,755,644.83</u>	<u>1,150,452,877.06</u>
รวมหนี้สินและทุนของสหกรณ์		<u>2,290,656,877.49</u>	<u>2,288,043,990.97</u>
หมายเหตุประกอบงบการเงินเป็นส่วนหนึ่งของงบการเงินนี้			

(นายสุชิน คันสร)

ประธานกรรมการ

(นายทวีป สมัครการโต)

เลขานุการ

วันที่ 28 พฤศจิกายน 2565

สหกรณ์ออมทรัพย์สาธารณสุขอุทัยธานี จำกัด

งบกำไรขาดทุน

สำหรับปีสิ้นสุดวันที่ 31 ตุลาคม 2565

	ปี 2565		ปี 2564	
	บาท	%	บาท	%
รายได้ดอกเบี้ยและผลตอบแทนจากการลงทุน				
ดอกเบี้ยรับเงินให้กู้	110,247,376.73	97.87	116,956,584.13	96.89
ดอกเบี้ยรับเงินฝากธนาคาร	73,996.67	0.07	227,394.70	0.19
ดอกเบี้ยรับเงินฝากสหกรณ์อื่น	2,139,744.16	1.90	3,356,721.37	2.78
ผลตอบแทนจากเงินลงทุน	180,534.49	0.16	170,532.00	0.14
รวมรายได้ดอกเบี้ยและผลตอบแทนจากการลงทุน	112,641,652.05	100	120,711,232.20	100
ค่าใช้จ่ายดอกเบี้ยและการลงทุน				
ดอกเบี้ยจ่ายเงินรับฝาก	28,100,657.11	24.95	35,224,340.77	29.18
ดอกเบี้ยจ่ายเงินกู้ยืมระยะสั้น	135.82	0.00	901.34	0.00
รวมค่าใช้จ่ายดอกเบี้ยและการลงทุน	28,100,792.93	24.95	35,225,242.11	29.18
หัก หนี้สงสัยจะสูญและหนี้สูญ				
เงินฝากสหกรณ์เครดิตยูเนียนคลองจั่น จำกัด สงสัยจะสูญ	1,672,399.03	1.48	5,251,950.67	4.35
เงินฝากสหกรณ์ปฏิวัติที่ดินลานสัก จำกัด สงสัยจะสูญ	1,526,950.88	1.36	342,906.51	0.28
เงินฝากสหกรณ์นิคมลานสัก จำกัด สงสัยจะสูญ	740,000.00	0.66	0.00	0.00
รวมหนี้สงสัยจะสูญ	3,939,349.91	3.50	5,594,857.18	4.63
รายได้ดอกเบี้ยและผลตอบแทนจากการลงทุนสุทธิ	80,601,509.21	71.56	79,891,132.91	66.18
บวก รายได้อื่น				
ค่าธรรมเนียมแรกเข้า	5,000.00	0.00	8,700.00	0.01
เงินรางวัลสลากออมสิน	0.00	0.00	41,000.00	0.03
รายได้เงินอุดหนุนเงินเดือนจากภาครัฐ	60,000.00	0.05	0.00	0.00
รายได้เบ็ดเตล็ด	60,328.91	0.05	6,678.37	0.01
รวมรายได้อื่น	125,328.91	0.10	56,378.37	0.05

หัก	ค่าใช้จ่ายในการดำเนินงาน	ปี 2565		ปี 2564	
		บาท	%	บาท	%
	ค่าใช้จ่ายเกี่ยวกับเจ้าหน้าที่				
	เงินเดือนและค่าจ้าง	2,591,931.00	2.30	2,534,365.38	2.10
	ค่าเบี้ยเลี้ยงพาหนะ	20,820.00	0.02	35,588.00	0.03
	ค่าล่วงเวลา	62,709.00	0.06	81,839.00	0.07
	บำเหน็จเจ้าหน้าที่	531,478.71	0.47	189,800.00	0.16
	ค่าชดเชยผู้จัดการ	36,200.00	0.03	460,720.80	0.38
	เงินสหทบประกันสังคม	45,506.00	0.04	45,020.00	0.04
	ค่าครองชีพเจ้าหน้าที่สหกรณ์	126,000.00	0.11	134,200.00	0.11
	ค่าใช้จ่ายเกี่ยวกับอาคารสถานที่				
	ค่าเสื่อมราคา	68,823.16	0.06	63,575.29	0.05
	ค่าเสียหายจากการจำหน่ายทรัพย์สิน	1,446.18	0.00	0.00	0.00
	ค่าซ่อมแซมทรัพย์สิน	20,000.00	0.02	13,463.50	0.01
	ค่าปรับปรุงสำนักงาน	9,564.00	0.01	44,104.00	0.04
	ค่าภาษีป้ายโรงเรือนและที่ดิน	4,643.38	0.00	1,421.22	0.00
	ค่าประกันภัยสำนักงาน	7,198.96	0.01	7,198.96	0.01
	ค่าใช้จ่ายเกี่ยวกับสมาชิก				
	ค่าใช้จ่ายในการอบรมสมาชิก	33,671.00	0.03	0.00	0.00
	ค่าสวัสดิการสมาชิกเสียชีวิต	1,075,000.00	0.95	715,000.00	0.59
	ค่าใช้จ่ายสวัสดิการสมาชิกของขวัญปีใหม่	3,079,000.00	2.73	2,957,000.00	2.45
	ค่าสวัสดิการสมาชิกประสบสาธารณภัย	155,000.00	0.14	19,484.00	0.02
	ค่าสวัสดิการสมาชิกแต่งงาน, บวช, วันเกิด, โสด	300,000.00	0.27	248,235.71	0.21
	ค่าสวัสดิการทุนศึกษาบุตรสมาชิก	238,400.00	0.21	225,200.00	0.19
	ค่าใช้จ่ายดำเนินงานอื่น				
	ค่ารับรอง	35,553.00	0.03	38,057.00	0.03
	ค่าตอบแทนกรรมการ/ที่ปรึกษา	213,000.00	0.19	265,700.00	0.22
	ค่าตอบแทนผู้ตรวจสอบกิจการ	83,000.00	0.07	48,000.00	0.04

	ปี 2565		ปี 2564	
	บาท	%	บาท	%
ค่าเบี้ยประชุมกรรมการ	258,300.00	0.23	329,000.00	0.27
ค่าเบี้ยเลี้ยงพาหนะ และที่พัก กรรมการ	19,500.00	0.02	10,310.00	0.01
ค่าใช้จ่ายในการประชุมใหญ่	1,405,575.00	1.25	1,388,200.00	1.15
ค่าพิมพ์เอกสารรายงานประจำปี	111,000.00	0.10	167,900.00	0.14
ค่าน้ำ ค่าไฟฟ้า	93,178.44	0.08	88,500.39	0.07
ค่าโทรศัพท์ ค่าไปรษณีย์	51,028.34	0.04	53,383.43	0.04
ค่าสมนาคุณหน่วยงาน	66,575.00	0.06	64,775.00	0.05
ค่าวัสดุงานบ้านงานครัว	19,584.00	0.02	17,841.00	0.01
ค่าวัสดุสำนักงานใช้ไป	163,053.00	0.14	181,012.50	0.15
ค่าธรรมเนียมการสอบบัญชี	65,000.00	0.06	65,000.00	0.05
ค่าสมทบกองทุนช่วยเหลือผู้ประกันเงินกู้สามัญ	0.00	0.00	247,407.47	0.20
ค่าใช้จ่ายในการติดต่อประสานงาน	31,238.40	0.03	50,029.70	0.04
ค่าบำรุงโปรแกรมคอมพิวเตอร์	95,230.00	0.08	101,543.00	0.08
ค่าธรรมเนียมในการโอนเงินปันผล/เจดีย์คืน	19,440.00	0.02	18,408.00	0.02
หนี้สงสัยจะสูญลูกหนี้ตามคำพิพากษา	346,217.57	0.31	(69,000.00)	(0.06)
ค่าใช้จ่ายในการดำเนินคดี	7,630.00	0.01	0.00	0.00
ค่าใช้จ่ายเบ็ดเตล็ด	46,687.02	0.04	41,323.34	0.03
รวมค่าใช้จ่ายในการดำเนินงาน	11,538,181.16	10.24	10,883,606.69	9.02
กำไรสุทธิ	69,188,656.96	61.42	69,063,904.59	57.21

สหกรณ์ออมทรัพย์สาธารณสุขอุทัยธานี จำกัด
งบกระแสเงินสด
สำหรับปีสิ้นสุดวันที่ 31 ตุลาคม 2565

	ปี 2565	ปี 2564
	บาท	บาท
กระแสเงินสดจากกิจกรรมดำเนินงาน		
กำไรสุทธิ	69,188,656.96	69,063,904.59
รายการปรับปรุงเพื่อกระทบยอดกำไรสุทธิ		
เป็นเงินสดสุทธิจากกิจกรรมดำเนินงาน		
ค่าเสื่อมราคาสินทรัพย์	68,823.16	63,575.29
ค่าเสียหายตัดจำหน่ายสินทรัพย์	1,446.18	0.00
สำรองบำนาญเจ้าหน้าที่	531,478.71	189,800.00
เงินชดเชยเจ้าหน้าที่ค้างจ่าย	36,200.00	0.00
ดอกเบี้ยเงินให้กู้ค้างรับ	(1,851,464.07)	(1,953,715.13)
หนี้สงสัยจะสูญ	346,217.57	(69,000.00)
เงินฝากสหกรณ์เคอิตูเยเนียนคลองจั่น จำกัด สงสัยจะสูญ	1,672,399.03	5,251,950.67
เงินฝากสหกรณ์ปฏิรูปที่ดินลานสัก จำกัด สงสัยจะสูญ	1,526,950.88	342,906.51
เงินฝากสหกรณ์นิคมลานสัก จำกัด สงสัยจะสูญ	740,000.00	0.00
ดอกเบี้ยเงินฝากค้างรับ	(27,322.64)	(30,179.56)
ดอกเบี้ยเงินรับฝากค้างจ่าย	1,185,423.15	1,519,312.38
วัสดุสำนักงานใช้ไป	163,053.00	181,012.50
ค่าเบี้ยประกันภัยจ่ายล่วงหน้า	2,702.08	2,702.08
ค่าธรรมเนียมการสอบบัญชีค้างจ่าย	65,000.00	65,000.00
กำไรจากการดำเนินงานก่อนการเปลี่ยนแปลง		
ในสินทรัพย์และหนี้สินดำเนินงาน	73,649,564.01	74,627,269.33
สินทรัพย์ดำเนินงาน		
เงินสดจ่ายลูกหนี้เงินกู้ฉุกเฉิน	(341,059,073.11)	(347,413,676.51)
เงินสดรับจากลูกหนี้เงินกู้ฉุกเฉิน	336,519,719.52	359,053,892.27
เงินสดจ่ายลูกหนี้เงินกู้สามัญ	(367,353,102.78)	(450,198,376.89)
	ปี 2565	ปี 2564
	บาท	บาท

เงินสดรับจากลูกหนี้เงินกู้สามัญ	312,146,932.09	703,189,657.29
เงินสดจ่ายลูกหนี้เงินกู้พิเศษ	(141,971,768.66)	(507,827,020.82)
เงินสดรับจากลูกหนี้เงินกู้พิเศษ	135,796,699.32	17,228,183.74
เงินสดรับลูกหนี้ตามคำพิพากษา	72,000.00	69,000.00
เงินสดจ่ายลูกหนี้ตามคำพิพากษา	(16,173.00)	0.00
เงินสดจ่ายลูกหนี้เงินยืมทดลอง	(113,335.00)	(63,190.00)
เงินสดรับจากลูกหนี้เงินยืมทดลอง	113,335.00	69,570.00
เงินสดรับดอกเบี้ยเงินฝากค้างรับ	30,179.56	39,195.99
เงินสดรับดอกเบี้ยเงินให้กู้ค้างรับ	1,953,715.13	1,558,862.86
เงินสดจ่ายเงินสำรองจ่าย	(22,904.00)	(61,813.00)
เงินสดรับเงินสำรองจ่าย	39,257.00	45,460.00
เงินสดจ่ายซื้อวัสดุสำนักงาน	(238,863.00)	(188,504.50)
เงินสดจ่ายค่าเบี่ยงประกันภัยจ่ายล่วงหน้า	(2,702.08)	(2,702.08)
เงินสดรับสหกรณ์ปฏิรูปที่ดินลานสัก จก.	0.00	150,000.00
เงินสดรับสหกรณ์เครดิตยูเนียนคลองจั่น จำกัด	418,892.45	429,109.34
หนี้สินดำเนินงาน		
เงินสดจ่ายภาษีเงินได้หัก ณ ที่จ่ายรอนำส่ง	(25,210.74)	(25,322.27)
เงินสดรับภาษีเงินได้หัก ณ ที่จ่ายรอนำส่ง	25,709.75	25,079.43
เงินสดรับเงินรอจ่ายคืน	1,297,153.13	6,041,507.87
เงินสดจ่ายเงินรอจ่ายคืน	(1,297,153.13)	(5,932,480.21)
เงินสดรับเงินรอตรวจสอบ	180,050.00	222,000.00
เงินสดจ่ายเงินรอตรวจสอบ	(170,050.00)	(222,000.00)
เงินสดจ่ายดอกเบี้ยเงินรับฝากค้างจ่าย	(1,519,312.38)	(1,522,965.91)
เงินสดจ่ายค่าธรรมเนียมการสอบบัญชี	(65,000.00)	(65,000.00)
เงินสดจ่ายบำเหน็จเจ้าหน้าที่	(742,318.71)	0.00
เงินสดรับเงินสทบอุดหนุนกองทุนช่วยเหลือฯ	0.00	247,407.47
เงินสดจ่ายเงินสทบอุดหนุนกองทุนช่วยเหลือฯ	0.00	(100,000.00)
เงินสดสุทธิ (ใช้ไป) จากกิจกรรมดำเนินงาน	7,646,240.37	(150,626,856.60)
	ปี 2565	ปี 2564
	บาท	บาท
กระแสเงินสดจากกิจกรรมลงทุน		
เงินสดจ่ายซื้อที่ดิน อาคารและอุปกรณ์	(54,100.00)	(92,150.00)

เงินสดจ่ายลงทุนซื้อหุ้นชุมนุมมสอ. สาธารณสุขไทย	0.00	(10,000.00)
เงินสดสุทธิ (ใช้ไป) จากกิจกรรมลงทุน	(54,100.00)	(102,150.00)
กระแสเงินสดจากกิจกรรมจัดหาเงิน		
เงินสดรับเงินรับฝาก	73,960,493.72	302,907,728.25
เงินสดจ่ายคืนเงินรับฝาก	(117,923,157.17)	(172,914,066.82)
เงินสดจ่ายค่าบำรุงสันนิบาตสหกรณ์	(30,000.00)	(30,000.00)
เงินสดจ่ายปันผล	(50,756,060.02)	(50,030,681.07)
เงินสดจ่ายเฉลี่ยคืน	(9,626,128.33)	(10,592,749.40)
เงินสดจ่ายโบนัสกรรมการและเจ้าหน้าที่	(1,485,511.00)	(1,706,860.00)
เงินสดรับกองทุนช่วยเหลือผู้ค้าประกันเงินกู้สามัญ	412,388.05	1,023,674.55
เงินสดจ่ายกองทุนช่วยเหลือผู้ค้าประกันเงินกู้สามัญ	(4,641,575.63)	(1,541,616.10)
เงินสดรับทุนเรือนหุ้น	56,531,950.00	61,274,420.00
เงินสดจ่ายคืนทุนเรือนหุ้น	(12,366,150.00)	(13,376,060.00)
เงินสดรับทุนสำรอง	0.00	13,800.70
เงินสดจ่ายทุนสาธารณประโยชน์	(3,000.00)	(8,500.00)
เงินสดจ่ายทุนสวัสดิการสมาชิกและครอบครัว	(150,989.84)	0.00
เงินสดสุทธิได้มาจากกิจกรรมจัดหาเงิน	(66,077,740.22)	115,019,090.11
เงินสดสุทธิเพิ่มขึ้น (ลดลง)	(58,485,599.85)	(35,709,916.49)
เงินสด ณ วันต้นปี	188,619,040.87	224,328,957.36
เงินสด ณ วันสิ้นปี	130,133,441.02	188,619,040.87

สหกรณ์ออมทรัพย์สาธารณสุขอุทัยธานี จำกัด

หมายเหตุประกอบงบการเงิน

สำหรับปีสิ้นสุดวันที่ 31 ตุลาคม 2565

1. สรุปนโยบายการบัญชีที่สำคัญ

- สหกรณ์บันทึกบัญชีโดยใช้เกณฑ์คงค้าง
- สหกรณ์ตั้งค่าเผื่อนี้สงสัยจะสูญตามหลักเกณฑ์ที่กำหนดไว้ในระเบียบนายทะเบียนสหกรณ์ ว่าด้วยการจัดชั้นคุณภาพลูกหนี้กู้และการเผื่อนี้สงสัยจะสูญ พ.ศ. 2544
- สหกรณ์ตีราคาวัสดุคงเหลือ ตามราคาทุน
- ค่าเสื่อมราคาอาคารและอุปกรณ์คำนวณโดยวิธีเส้นตรง ในอัตราที่กำหนดไว้ในระเบียบนายทะเบียนสหกรณ์ ว่าด้วยการบัญชีของสหกรณ์และกลุ่มเกษตรกร พ.ศ. 2563
- สิทธิในการใช้ซอฟต์แวร์ตัดจ่ายโดยวิธีเส้นตรงคำนวณโดยอายุการได้สิทธิการใช้ประโยชน์
- ค่าซ่อมบำรุง ค่าซ่อมแซม รวมทั้งการซื้อมาเปลี่ยนแทน สำหรับทรัพย์สินรายการย่อย ๆ ถือเป็นค่าใช้จ่ายหักจากรายได้
- เงินลงทุนระยะยาวที่เป็นเงินลงทุนในหลักทรัพย์ที่ไม่อยู่ในความต้องการของตลาด แสดงด้วยราคาทุน
- เงินสดในงบกระแสเงินสด หมายถึง เงินสดในมือ เงินฝากธนาคารทุกประเภทและเงินฝากสหกรณ์อื่น

2. เงินสดและเงินฝากธนาคาร ประกอบด้วย

	ปี 2565	ปี 2564
	บาท	บาท
เงินสด	0.00	0.00
เงินฝากธนาคาร		
กระแสรายวัน	232.64	358,195.14
ออมทรัพย์	52,743,739.62	81,052,282.94
รวม	52,743,972.26	81,410,478.08

3. เงินฝากสหกรณ์อื่น - สุทธิ ประกอบด้วย

	ปี 2565	ปี 2564
	บาท	บาท
สหกรณ์ออมทรัพย์ครูอุทัยธานี จำกัด	70,148,659.70	100,254,814.79
สหกรณ์นิคมลานสัก จำกัด	7,240,809.06	6,953,748.00
รวม	77,389,468.76	107,208,562.79
หัก ค่าเผื่อเงินฝากสหกรณ์อื่นสงสัยจะสูญ	740,000.00	0.00
	76,649,468.76	107,208,562.79

เงินฝากสหกรณ์อื่นข้างต้น แยกเป็นเงินฝากประเภทออมทรัพย์ จำนวนเงิน 70,148,659.70 บาท ประเภทออมทรัพย์ พิเศษ จำนวนเงิน 7,240,809.06 ตามแผนการส่งคืนเงินฝากสหกรณ์นิคมลานสัก จำกัด ระยะเวลา 10 ปี (ปีพ.ศ.2564 - 2573) เริ่มส่งชำระในปี 2564 เป็นต้นไป ชำระงวดละจำนวน 750,000 บาท ในปี 2565 สหกรณ์ได้รับเงินจากสหกรณ์นิคม ลานสัก จำกัด ไม่ครบตามแผนการส่งคืนเงินฝากมียอดค้างชำระ 740,000 บาท ได้ประมาณการค่าเผื่อเงินฝากสหกรณ์นิคม ลานสัก จำกัด สงสัยจะสูญ ตามจำนวนเงินที่ค้างชำระทั้งหมด

4. เงินฝากสหกรณ์อื่นที่ผูกกิจการ - สุทธิ ประกอบด้วย

	ปี 2565		ปี 2564	
	บาท		บาท	
	ระยะสั้น	ระยะยาว	ระยะสั้น	ระยะยาว
สหกรณ์เครดิตยูเนียนคลองจั่น จำกัด	9,560,776.80	20,809,571.60	8,555,411.45	22,233,829.40
สหกรณ์ปฏิรูปที่ดินลานสัก จำกัด	1,821,626.04	2,957,439.03	1,328,719.53	3,450,345.54
	<u>11,382,402.84</u>	<u>23,767,010.63</u>	<u>9,884,130.98</u>	<u>25,684,174.94</u>
หัก ค่าเผื่อนี้สงสัยจะสูญ	9,122,332.01	3,793,252.05	7,299,932.98	2,416,301.17
	<u>2,260,070.83</u>	<u>19,973,758.58</u>	<u>2,584,198.00</u>	<u>23,267,873.77</u>

ณ วันที่ 31 ตุลาคม 2565 เงินฝากสหกรณ์เครดิตยูเนียนคลองจั่น จำกัด คงเหลือ จำนวน 30,789,240.85 บาท ตามแผนการฟื้นฟูกิจการของสหกรณ์เครดิตยูเนียนคลองจั่น จำกัด ฉบับที่ศาลล้มละลายกลางเห็นชอบด้วย ซึ่งกำหนดให้ สหกรณ์เครดิตยูเนียนคลองจั่น จำกัด ชำระเงินคืนเงินฝากให้แก่สหกรณ์ปีละ 2 ครั้ง (สิ้นเดือนมิถุนายนและธันวาคม) เป็นเวลา 26 ปี (ปี 2559 - 2584) โดยไม่ได้รับดอกเบี้ย

ตามแผนการฟื้นฟูกิจการตั้งแต่ ปี 2559 สหกรณ์ได้รับเงินจากสหกรณ์เครดิตยูเนียนคลองจั่น จำกัด ไม่ครบตามแผน ฟื้นฟู มียอดค้างชำระ 8,136,518.99 บาท ได้ประมาณการค่าเผื่อเงินฝากสหกรณ์เครดิตยูเนียนคลองจั่น จำกัด สงสัย จะสูญตามจำนวนที่ค้างชำระทั้งหมด

เงินฝากสหกรณ์ปฏิรูปที่ดินลานสัก จำกัด เข้าแผนฟื้นฟูกิจการของสหกรณ์ในเขตจังหวัดอุทัยธานี ระยะเวลา 10 ปี (ปีพ.ศ.2562-2572) เริ่มส่งชำระในปี 2563 เป็นต้นไป ชำระงวดละ จำนวน 492,906.51 บาท ในปี 2565 สหกรณ์ไม่ได้ รับเงินจากสหกรณ์ปฏิรูปที่ดินลานสัก จำกัดตามแผนฟื้นฟู ได้ประมาณการค่าเผื่อเงินฝากสหกรณ์ปฏิรูปที่ดินลานสัก จำกัด สงสัยจะสูญ เพิ่มตามจำนวนยอดเงินฝากทั้งหมดที่ค้างอยู่ในปี 2565 รวมแล้วเป็นเงิน 4,779,065.07 บาท

5. เงินให้กู้ยืม - สุทธิ ประกอบด้วย

	ปี 2565		ปี 2564	
	บาท		บาท	
	ระยะสั้น	ระยะยาว	ระยะสั้น	ระยะยาว
เงินให้กู้ยืม - ปกติ				
ลูกหนี้เงินกู้ฉุกเฉิน	32,515,241.25	36,734,742.24	31,151,366.17	33,559,263.73
ลูกหนี้เงินกู้สามัญ	77,975,065.50	1,483,764,708.29	64,406,475.17	1,442,529,172.50
ลูกหนี้เงินกู้พิเศษ	11,817,475.92	490,399,741.77	8,691,065.16	487,351,083.19
รวมเงินให้กู้ยืม - ปกติ	<u>122,307,782.67</u>	<u>2,010,899,192.30</u>	<u>104,248,906.50</u>	<u>1,963,439,519.42</u>
เงินให้กู้ยืมอื่น - ที่เกิดจากการให้เงินกู้				
ลูกหนี้ตามคำพิพากษา	355,893.72	279,481.85	120,000.00	169,158.00
หัก ค่าเผื่อนี้สงสัยจะสูญ	355,893.72	279,481.85	120,000.00	169,158.00
ลูกหนี้ตามคำพิพากษา - สุทธิ	<u>0.00</u>	<u>0.00</u>	<u>0.00</u>	<u>0.00</u>
รวมลูกหนี้เงินกู้อื่น-สุทธิ	<u>0.00</u>	<u>0.00</u>	<u>0.00</u>	<u>0.00</u>
รวมเงินให้กู้และลูกหนี้เงินกู้อื่นทั้งสิ้น	<u>122,663,676.39</u>	<u>2,011,178,674.15</u>	<u>104,368,906.50</u>	<u>1,963,608,677.42</u>
หัก ค่าเผื่อนี้สงสัยจะสูญทั้งสิ้น	<u>355,893.72</u>	<u>279,481.85</u>	<u>120,000.00</u>	<u>169,158.00</u>
เงินให้กู้ยืมทั้งสิ้น - สุทธิ	<u><u>122,307,782.67</u></u>	<u><u>2,010,899,192.30</u></u>	<u><u>104,248,906.50</u></u>	<u><u>1,963,439,519.42</u></u>

ณ วันที่ 31 ตุลาคม 2565 ค่าเผื่อนี้สงสัยจะสูญ จำนวน 635,375.57 บาท เป็นค่าเผื่อนี้สงสัยจะสูญลูกหนี้ตามคำพิพากษาทั้งจำนวน

6. สินทรัพย์หมุนเวียนอื่น ประกอบด้วย

	ปี 2565	ปี 2564
	บาท	บาท
วัสดุสำนักงาน	117,428.50	41,618.50
ค่าเบี้ยประกันภัยจ่ายล่วงหน้า	2,702.08	2,702.08
ดอกเบี้ยเงินฝากออมทรัพย์ค้างรับ	27,322.64	30,179.56
เงินสำรองจ่าย	0.00	16,353.00
รวม	<u>147,453.22</u>	<u>90,853.14</u>

5. เงินให้กู้ยืม - สุทธิ ประกอบด้วย

	ปี 2565		ปี 2564	
	บาท		บาท	
	ระยะสั้น	ระยะยาว	ระยะสั้น	ระยะยาว
เงินให้กู้ยืม - ปกติ				
ลูกหนี้เงินกู้ฉุกเฉิน	32,515,241.25	36,734,742.24	31,151,366.17	33,559,263.73
ลูกหนี้เงินกู้สามัญ	77,975,065.50	1,483,764,708.29	64,406,475.17	1,442,529,172.50
ลูกหนี้เงินกู้พิเศษ	11,817,475.92	490,399,741.77	8,691,065.16	487,351,083.19
รวมเงินให้กู้ยืม - ปกติ	122,307,782.67	2,010,899,192.30	104,248,906.50	1,963,439,519.42
เงินให้กู้ยืมอื่น - ที่เกิดจากการให้เงินกู้				
ลูกหนี้ตามคำพิพากษา	355,893.72	279,481.85	120,000.00	169,158.00
หัก ค่าเผื่อนี้สงสัยจะสูญ	355,893.72	279,481.85	120,000.00	169,158.00
ลูกหนี้ตามคำพิพากษา - สุทธิ	0.00	0.00	0.00	0.00
รวมลูกหนี้เงินกู้อื่น-สุทธิ	0.00	0.00	0.00	0.00
รวมเงินให้กู้และลูกหนี้เงินกู้อื่นทั้งสิ้น	122,663,676.39	2,011,178,674.15	104,368,906.50	1,963,608,677.42
หัก ค่าเผื่อนี้สงสัยจะสูญทั้งสิ้น	355,893.72	279,481.85	120,000.00	169,158.00
เงินให้กู้ยืมทั้งสิ้น - สุทธิ	122,307,782.67	2,010,899,192.30	104,248,906.50	1,963,439,519.42

ณ วันที่ 31 ตุลาคม 2565 ค่าเผื่อนี้สงสัยจะสูญ จำนวน 635,375.57 บาท เป็นค่าเผื่อนี้สงสัยจะสูญลูกหนี้ตามคำพิพากษาทั้งจำนวน

6. สินทรัพย์หมุนเวียนอื่น ประกอบด้วย

	ปี 2565	ปี 2564
	บาท	บาท
วัสดุสำนักงาน	117,428.50	41,618.50
ค่าเบี้ยประกันภัยจ่ายล่วงหน้า	2,702.08	2,702.08
ดอกเบี้ยเงินฝากออมทรัพย์ค้างรับ	27,322.64	30,179.56
เงินสำรองจ่าย	0.00	16,353.00
รวม	147,453.22	90,853.14

7. เงินลงทุน ประกอบด้วย

	<u>ปี 2565</u>	<u>ปี 2564</u>
	<u>บาท</u>	<u>บาท</u>
เงินลงทุนระยะยาว		
เงินลงทุนที่ไม่อยู่ในความต้องการของตลาด		
หุ้นบริษัทสหประกันชีวิต จำกัด	200,000.00	200,000.00
หุ้น ชสอ.แห่งประเทศไทย จำกัด	3,088,000.00	3,088,000.00
หุ้นชุมนุมสหกรณ์ออมทรัพย์สาธารณสุขไทย จำกัด	10,000.00	10,000.00
รวม	<u>3,298,000.00</u>	<u>3,298,000.00</u>

8. ที่ดิน อาคารและอุปกรณ์ - สุทธิ ประกอบด้วย

	<u>ปี 2565</u>	<u>ปี 2564</u>
	<u>บาท</u>	<u>บาท</u>
ที่ดิน	352,000.00	352,000.00
อาคาร	1,208,000.00	1,208,000.00
เครื่องใช้สำนักงาน	1,549,290.00	2,006,440.00
รวม	<u>3,109,290.00</u>	<u>3,566,440.00</u>
หัก ค่าเสื่อมราคาสะสม	<u>2,583,575.20</u>	<u>3,024,555.86</u>
ที่ดิน อาคารและอุปกรณ์ - สุทธิ	<u>525,714.80</u>	<u>541,884.14</u>

ค่าเสื่อมราคาสะสม เป็นค่าเสื่อมราคาสะสมเครื่องใช้สำนักงาน จำนวนเงิน 1,375,576.20 บาท
 ค่าเสื่อมราคาสะสมอาคารสำนักงาน จำนวนเงิน 1,207,999.00 บาท

9. เงินรับฝาก ประกอบด้วย

	<u>ปี 2565</u>	<u>ปี 2564</u>
	<u>บาท</u>	<u>บาท</u>
เงินรับฝาก - สมาชิก		
เงินรับฝากออมทรัพย์	573,407,182.66	592,331,981.99
เงินรับฝากออมทรัพย์พิเศษ	507,436,233.04	532,474,097.16
รวม	<u>1,080,843,415.70</u>	<u>1,124,806,079.15</u>

10. หนี้สินหมุนเวียนอื่น ประกอบด้วย

	<u>ปี 2565</u>	<u>ปี 2564</u>
	<u>บาท</u>	<u>บาท</u>
ดอกเบี้ยเงินรับฝากค้างจ่าย	1,185,423.15	1,519,312.38
ภาษีหัก ณ ที่จ่ายรอนำส่ง	9,673.38	9,174.37
เงินรอจ่ายคืน	143,285.16	143,285.16
ค่าธรรมเนียมสอบบัญชีค้างจ่าย	65,000.00	65,000.00
ค่าชดเชยผู้จัดการค้างจ่าย	36,200.00	0.00
เงินรอการตรวจสอบ	10,000.00	0.00
รวม	1,449,581.69	1,736,771.91

11. หนี้สินไม่หมุนเวียนอื่น ประกอบด้วย

	<u>ปี 2565</u>	<u>ปี 2564</u>
	<u>บาท</u>	<u>บาท</u>
เงินสำรองบำนาญเจ้าหน้าที่	3,976,420.00	4,187,260.00
กองทุนช่วยเหลือผู้ค้าประกันเงินกู้สามัญ	0.00	4,229,187.58
เงินสมทบอุดหนุนกองทุนช่วยเหลือผู้ค้าประกันเงินกู้สามัญ	2,631,815.27	2,631,815.27
รวม	6,608,235.27	11,048,262.85

12. ทุนสะสมตามข้อบังคับ ระเบียบและอื่น ๆ ประกอบด้วย

	<u>ปี 2565</u>	<u>ปี 2564</u>
	<u>บาท</u>	<u>บาท</u>
ทุนสาธารณประโยชน์	144,486.56	117,486.56
ทุนรักษาระดับอัตราเงินปันผล	1,440,971.27	1,410,971.27
ทุนสวัสดิการสมาชิกและครอบครัว	55,312.05	106,301.89
ทุนเพื่อเสริมสร้างความมั่นคงให้แก่สหกรณ์	566,349.93	536,349.93
ทุนช่วยเหลือผู้ค้าประกันเงินกู้สามัญ	340,000.00	320,000.00
รวม	2,547,119.81	2,491,109.65

13. กำไรสุทธิประจำปี

ณ วันที่ 31 ตุลาคม 2565 สหกรณ์มีกำไรสุทธิประจำปี จำนวน 69,188,656.96 บาท เพิ่มขึ้นจากปีก่อน จำนวน 124,752.37 บาท

14. การดำรงสินทรัพย์สภาพคล่องของสหกรณ์

สหกรณ์มีการดำรงสินทรัพย์สภาพคล่องตามระเบียบที่นายทะเบียนสหกรณ์กำหนด และมีการรายงานการดำรงสินทรัพย์สภาพคล่องตามแบบรายงานที่นายทะเบียนสหกรณ์เห็นชอบเป็นประจำทุกเดือน

15. เหตุการณ์สำคัญที่อาจเกิดขึ้นในภายหน้า

สหกรณ์มีวงเงินเบิกเกินบัญชีธนาคารกรุงไทย จำกัด (มหาชน) จำนวน 10 ล้านบาท อัตราดอกเบี้ยร้อยละ 7.62 ต่อปี มีคณะกรรมการและผู้จัดการเป็นผู้ค้ำประกัน

แบบ RQ 2

รายงาน-ระดับสหกรณ์

รายงานผลการประเมินขั้นคุณภาพการควบคุมภายใน
สหกรณ์ออมทรัพย์สาธารณสุขสุโขทัยธานี จำกัด
สำหรับปีสิ้นสุดวันที่ 31 ตุลาคม 2565

	<u>ระดับขั้นคุณภาพ</u>
ส่วนที่ 1 สภาพแวดล้อมการควบคุม	ดี
ส่วนที่ 2 ความเสี่ยงและกิจกรรมควบคุม	ดีมาก
ด้านการเงินการบัญชี	ดีมาก
ธุรกิจสินเชื่อ	ดีมาก
ธุรกิจเงินรับฝาก	ดี
เงินลงทุนในหลักกททรัพย์	ดีมาก
ที่ดิน อาคารและอุปกรณ์	ดีมาก
สมาชิกและทุนเรือนหุ้น	ดีมาก
ส่วนที่ 3 ระบบข้อมูลสารสนเทศ และการสื่อสาร	ดีมาก
ส่วนที่ 4 ระบบการติดตามและประเมินผล	ดีมาก
สรุปการประเมินจัดขั้นคุณภาพ	ดีมาก

โดย นางสาวสุภางค์ เวสารัชชารีย์กุล ผู้สอบบัญชี ภาคเอกชน
28 พฤศจิกายน 2565

ที่ประชุม : มีสมาชิก(นายประยูทธ คำผาสุวรรณ)ได้ซักถามเกี่ยวกับการที่สหกรณ์ฯนำเงินไปฝากไว้กับสหกรณ์ปฏิรูปที่ดินลานสัก ซึ่งในรอบปีที่ผ่านมาไม่มีการเคลื่อนไหวทางการเงิน ทำให้ต้องตั้งค่าเผื่อหนี้สงสัยจะสูญ สหกรณ์ฯได้ดำเนินการติดตามทวงถามหรือทำการฟ้องร้อง หรือไม่ อย่างไร

ประธานกรรมการ ได้ชี้แจงว่าในรอบปีที่ผ่านมาได้ดำเนินการตั้งคณะอนุกรรมการติดตาม ทวงถาม มาตลอดทั้งทางเอกสารและลงพื้นที่ติดตาม

มติที่ประชุม : อนุมัติงบดุล และอนุมัติงบการเงินของสหกรณ์ ปี 2565 ด้วยคะแนนเสียงเป็นเอกฉันท์

5.2 พิจารณานุมัติการจัดสรรกำไรสุทธิ ปี 2565

รายการ	ปี 2565	ร้อยละ	ปี 2564	ร้อยละ
กำไรสุทธิที่จัดสรร	69,188,656.96	100.00	69,063,904.59	100.00
1. เป็นเงินสำรองไม่น้อยกว่าร้อยละสิบของกำไรสุทธิ	6,928,586.70	10.01	6,956,205.24	10.07
2. ค่าบำรุงสันนิบาตสหกรณ์แห่งประเทศไทยร้อยละหนึ่งของกำไรสุทธิแต่ไม่เกินสามหมื่นบาทถ้วน	30,000.00	0.04	30,000.00	0.04
3. เป็นเงินปันผลตามหุ้นให้แก่สมาชิกไม่เกินร้อยละสิบของกำไรสุทธิ อัตราร้อยละ 5.01 (ปี 2564 ร้อยละ 5.20)	51,141,614.46	73.92	50,756,060.02	73.49
4. เป็นเงินเฉลี่ยคืนให้แก่สมาชิกตามส่วนจำนวนรวมแห่งดอกเบี้ยเงินกู้ อัตราร้อยละ 8.52 (ปี 2564 ร้อยละ 8.30)	9,388,018.30	13.57	9,626,128.33	13.94
5. เงินโบนัสแก่กรรมการและเจ้าหน้าที่ไม่เกินร้อยละสิบของกำไรสุทธิ	1,490,437.50	2.16	1,485,511.00	2.16
6. ทุนสาธารณประโยชน์ไม่เกินร้อยละสิบ	30,000.00	0.04	30,000.00	0.04
7. ทุนสวัสดิการสมาชิกและครอบครัวไม่เกินร้อยละสิบ	100,000.00	0.15	100,000.00	0.15
8. กองทุนช่วยเหลือผู้กู้ประกันสองหมื่นบาท	20,000.00	0.03	20,000.00	0.03
9. ทุนเพื่อเสริมสร้างความมั่นคงให้แก่สหกรณ์	30,000.00	0.04	30,000.00	0.04
10. ทุนรักษาระดับอัตราเงินปันผล	30,000.00	0.04	30,000.00	0.04

หมายเหตุ

1. เป็นโบนัสกรรมการ 15 คน ๆ ละ 73,000.00 บาท (ปี 2564 = คนละ 77,500.00 บาท)
2. เป็นโบนัสเจ้าหน้าที่ 8 คน ๆ ละ 1.85 เท่าของเงินเดือน (ปี 2564 = คนละ 1.95 เท่าของเงินเดือน)

หากจัดสรรกำไรสุทธิประจำปี 2565 ตามที่เสนอ จะมีผลสรุปได้ดังนี้

รายการ	ปี 2565	ร้อยละ	ปี 2564	ร้อยละ
1. กลับมาเป็นของสมาชิก (3+4)	60,529,632.76	87.49	60,382,188.35	87.43
2. เป็นประโยชน์แก่สมาชิก (1+6+7+8+9)	7,108,586.70	10.27	7,136,205.24	10.33
3. เป็น โบนัสแก่กรรมการและเจ้าหน้าที่ (5)	1,490,437.50	2.16	1,485,511.00	2.16
4. เป็นของสันนิบาตสหกรณ์ (2)	30,000.00	0.04	30,000.00	0.04
5. เป็นทุนรักษาระดับเงินปันผลไม่เกินร้อยละสองของทุนเรือนหุ้น	30,000.00	0.04	30,000.00	0.04
รวม	69,188,656.96	100.00	69,063,904.59	100.00

5.3 พิจารณาข้อไขข้อบังคับสหกรณ์ออมทรัพย์สาธารณสุขอุทัยธานี จำกัด

ประธานกรรมการ : ด้วยสหกรณ์ออมทรัพย์สาธารณสุขอุทัยธานี จำกัด ได้มีการแก้ไขเพิ่มเติมข้อบังคับมาแล้วจำนวน 7 ฉบับ ทำให้สับสน ค้นหาและนำมาไขค่อนข้างยากลำบาก เพื่อให้ข้อบังคับสหกรณ์มีความสอดคล้องกับพระราชบัญญัติสหกรณ์ พ.ศ. 2542 และฉบับแก้ไขเพิ่มเติม(ฉบับที่ 2) พ.ศ. 2553 และฉบับแก้ไขเพิ่มเติม(ฉบับที่ 3) พ.ศ. 2562 สอดคล้องกับกฎกระทรวงและระเบียบนายทะเบียนที่เกี่ยวข้องต่างๆ มีรายละเอียด ดังนี้

ที่ประชุม : เห็นชอบตามที่ประธานกรรมการเสนอ

มติที่ประชุม : อนุมัติด้วยคะแนนเสียงเป็นเอกฉันท์

5.4 พิจารณาอนุมัติค่าตอบแทนที่ปรึกษาทิตติมศักดิ์

ประธานกรรมการ : คณะกรรมการดำเนินการได้ประชุมพิจารณาแต่งตั้งที่ปรึกษาทิตติมศักดิ์ ประจำปี 2566 โดยกำหนดให้ที่ปรึกษาทิตติมศักดิ์ มีจำนวน 2 ท่าน ตามตำแหน่ง คือ นายแพทย์สาธารณสุขจังหวัดอุทัยธานี และผู้อำนวยการโรงพยาบาลอุทัยธานี ให้ได้รับค่าตอบแทน เดือนละ 1,500 บาท ต่อท่าน จึงขอให้ที่ประชุมพิจารณาอนุมัติค่าตอบแทน และการกำหนดตำแหน่งของที่ปรึกษาทิตติมศักดิ์

ที่ประชุม : เห็นชอบตามที่ประธานกรรมการเสนอ

มติที่ประชุม : อนุมัติด้วยคะแนนเสียงเป็นเอกฉันท์

5.5 พิจารณาเลือกตั้งผู้ตรวจสอบกิจการ ปี 2566 และอนุมัติค่าตอบแทน

ประธานกรรมการ : เนื่องจาก นางประไพ พวงชื่น , นางศุภรินทร์ ภูระหงษ์ , นางสาวปวีณา ทรตลักษณ์ ทำหน้าที่เป็นผู้ตรวจสอบกิจการ ประจำปี 2565 ครบปีบัญชีแล้ว และสหกรณ์ฯ ได้เปิดรับสมัครผู้ตรวจสอบกิจการ ประจำปี 2566 จำนวน 3 ท่าน โดยไม่มีผู้สมัคร และกำหนดค่าตอบแทน 2,500.- บาท ต่อเดือน/ต่อท่าน

ที่ประชุม : เห็นชอบตามที่ประธานกรรมการเสนอ

มติที่ประชุม : อนุมัติด้วยคะแนนเสียงเป็นเอกฉันท์

5.6 พิจารณาอนุมัติแผนประมาณการรายจ่าย ประจำปี 2566

ประธานกรรมการ : คณะกรรมการดำเนินการ ขอเสนอร่างแผนประมาณการรายจ่าย ประจำปี 2566 ให้ที่ประชุมฯ ได้พิจารณา ดังนี้

(ร่าง)

แผนประมาณการรายจ่าย ประจำปี 2566

สภกรณ์ออมทรัพย์สาธารณสุขอุทัยธานี จำกัด

รายการ	ปี 2565		คิดเป็นร้อยละ	ขอตั้งปี 2566	เหตุผล / ความจำเป็น
	ตั้งไว้	จ่ายจริง			
1. หมวดเงินเดือนและค่าจ้าง					
1.1 ผู้จัดการ	434,400.00	425,953.00	98.06	484,440.00	เดือนละ 40,370 บาท
1.2 รองผู้จัดการ	604,800.00	604,800.00	100.00	634,200.00	เดือนละ 52,850 บาท
1.3 เจ้าหน้าที่บัญชี	404,400.00	404,400.00	100.00	444,600.00	เดือนละ 37,050 บาท
1.4 เจ้าหน้าที่ประจำหน่วย 1	367,800.00	367,800.00	100.00	404,400.00	เดือนละ 33,700 บาท
1.5 เจ้าหน้าที่ประจำหน่วย 2	180,720.00	180,720.00	100.00	194,160.00	เดือนละ 16,180 บาท
1.6 เจ้าหน้าที่ธุรการและพัสดุ	229,080.00	229,080.00	100.00	240,120.00	เดือนละ 20,010 บาท
1.7 เจ้าหน้าที่ธุรการและคอมพิวเตอร์	112,320.00	114,060.00	101.55	120,720.00	เดือนละ 10,060 บาท
1.8 เจ้าหน้าที่ทั่วไป	229,080.00	229,080.00	100.00	246,000.00	เดือนละ 20,500 บาท
1.9 สำรองบำเหน็จเจ้าหน้าที่	900,000.00	0.00	0.00	900,000.00	จ่ายกรณีที่มีเจ้าหน้าที่ลาออก
1.10 เงินสมทบประกันสังคม 5%	75,000.00	45,506.00	60.67	63,000.00	จ่ายตาม พรบ.ประกันสังคม
รวมหมวดเงินเดือนและค่าจ้าง	3,537,600.00	2,601,399.00	73.54	3,731,640.00	
2. หมวดค่าตอบแทน					
2.1 ประธานกรรมการ	36,000.00	0.00	0.00	36,000.00	เดือนละ 3,000.00 บาท
2.2 รองประธานกรรมการ 2 คน	48,000.00	44,000.00	91.67	48,000.00	เดือนละ 2,000.00 บาท / คน
2.3 เลขานุการ	24,000.00	22,000.00	91.67	24,000.00	เดือนละ 2,000.00 บาท
2.4 ทรัพย์สิน	24,000.00	24,000.00	100.00	24,000.00	เดือนละ 2,000.00 บาท
2.5 ผู้ตรวจสอบกิจการ 3 คน	90,000.00	83,000.00	92.22	90,000.00	เดือนละ 2,500.00 บาท / คน
2.6 ที่ปรึกษาเทคนิค 2 คน	36,000.00	36,000.00	100.00	36,000.00	เดือนละ 1,500.00 บาท / คน
2.7 ประธานกรรมการเงินกู้	4,000.00	4,000.00	100.00	0.00	
2.8 ประธานกรรมการศึกษาฯ	4,000.00	4,000.00	100.00	0.00	
2.9 ที่ปรึกษาด้านกฎหมาย	60,000.00	60,000.00	100.00	60,000.00	เดือนละ 5,000.00 บาท
2.10 ที่ปรึกษาด้านสหกรณ์/ด้านอื่นๆ	24,000.00	19,000.00	79.17	24,000.00	
รวมหมวดค่าตอบแทน	350,000.00	296,000.00	84.57	342,000.00	
3. หมวดเบี้ยประชุม					
3.1 คณะกรรมการดำเนินการ 15 คน	147,000.00	116,900.00	79.52	147,000.00	14 ครั้ง ๆ ละ 700 บาท / คน
3.2 คณะกรรมการอำนวยการ 5 คน	42,000.00	30,800.00	73.33	42,000.00	12 ครั้ง ๆ ละ 700 บาท / คน
3.3 คณะกรรมการเงินกู้ 5 คน	42,000.00	40,600.00	96.67	42,000.00	12 ครั้ง ๆ ละ 700 บาท / คน
3.4 คณะกรรมการศึกษาฯ 5 คน	42,000.00	38,500.00	91.67	42,000.00	12 ครั้ง ๆ ละ 700 บาท / คน
3.5 คณะกรรมการตรวจสอบภายใน 3คน	12,600.00	11,200.00	88.89	12,600.00	6 ครั้ง ๆ ละ 700 บาท / คน
3.6 กรรมการให้คำปรึกษา/เฉพาะกิจ	50,000.00	4,900.00	9.80	50,000.00	กรรมการให้คำปรึกษา/เฉพาะกิจ/ คณะกรรมการ/อนุกรรมการ
3.7 ผู้ตรวจสอบกิจการ 3 คน	25,200.00	15,400.00	61.11	25,200.00	12 ครั้ง ๆ ละ 700 บาท / คน
รวมหมวดเบี้ยประชุม	360,800.00	258,300.00	71.59	360,800.00	

รายการ	ปี 2565		คิดเป็นร้อยละ	ขอตั้งปี 2566	เหตุผล / ความจำเป็น
	ตั้งไว้	จ่ายจริง			
4. หมวดค่าใช้จ่าย					
4.1 ค่าใช้จ่ายวันประชุมใหญ่	1,700,000.00	1,405,575.00	82.68	1,700,000.00	ห้องประชุม , เลือกกิ่ง , ลงทะเบียน
					ค่าอาหาร, ค่ากิจกรรม และอื่นๆ
4.2 ค่าจัดพิมพ์รายงานกิจการ	118,500.00	111,000.00	93.67	120,000.00	จัดพิมพ์จำนวน 1,500 เล่มๆ ละ 80 บ.
4.3 ค่าสมนาคุณหน่วยงาน	70,000.00	66,575.00	95.11	70,000.00	สมนาคุณหน่วยงานใน จ.อุทัยธานี
					ของสมาชิกที่หักเงินให้สหกรณ์
					20 บ./ รายสมาชิก (3,148 คน)
4.4 ค่าปฏิบัติงานล่วงเวลา	90,000.00	62,709.00	69.68	70,000.00	ทำงานล่วงเวลาในช่วงปิดบัญชี
4.5 ค่ารับรอง	50,000.00	35,553.00	71.11	50,000.00	แขกสหกรณ์/การประชุมต่าง ๆ
4.6 ประชาสัมพันธ์กิจการ	10,000.00	0.00	0.00	0.00	ทำจดหมายข่าว / สื่ออื่น ๆ
4.7 ค่าซ่อมบำรุงพัสดุและค่าอินเทอร์เน็ต	20,000.00	20,000.00	100.00	40,000.00	กรณีพัสดุชำรุด/ค่าบริการอินเทอร์เน็ต
4.8 ค่าปรับปรุงสำนักงาน	300,000.00	9,564.00	3.19	300,000.00	ทาสี, ตาข่ายกรงนก, ห้องน้ำ ฯลฯ
4.9 วัสดุงานบ้าน/งานครัว	20,000.00	19,584.00	97.92	20,000.00	เพื่อใช้ในกิจการงานบ้านงานครัว
4.10 ประกันภัยสำนักงาน	7,500.00	7,198.96	95.99	7,500.00	ประกันภัยอาคารทรัพย์สิน/เงินสด
4.11 ค่าภาษีบำรุงท้องที่	6,000.00	4,643.38	77.39	6,000.00	จ่ายภาษีป้าย/โรงเรือนแก่ อบต.
4.12 ค่าจ้างผู้สอบบัญชีรับอนุญาต	65,000.00	65,000.00	100.00	75,000.00	ค่าจ้างผู้สอบบัญชีรับอนุญาตประจำปี
4.13 ค่าครองชีพเจ้าหน้าที่สหกรณ์	144,000.00	126,000.00	87.50	144,000.00	สวัสดิการเจ้าหน้าที่ 8 คน (1,500 บ./คน)
4.14 ค่าใช้จ่ายสวัสดิการสมาชิกเสียชีวิต	1,000,000.00	1,075,000.00	107.50	1,000,000.00	เพื่อช่วยเหลืองานศพของสมาชิก
4.15 ค่าใช้จ่ายสวัสดิการสมาชิกประสบ	200,000.00	155,000.00	77.50	500,000.00	เพื่อช่วยเหลือสมาชิกที่ประสบสาธารณภัย/
สาธารณภัย					อุทกภัยในช่วง ต.ค.-พ.ย.65 (345,500 บ.)
4.16 ค่าใช้จ่ายสวัสดิการอื่นๆ	300,000.00	300,000.00	100.00	300,000.00	สวัสดิการอื่นๆ เช่น แต่งงาน, บวช,
					วันคล้ายวันเกิด, บาเหน็จสมาชิก, โสด
					บุตรคนแรก และสมาชิกคนเดียว
4.17 ค่าใช้จ่ายทุนการศึกษาบุตรสมาชิก	238,400.00	238,400.00	100.00	227,900.00	เพื่อสนับสนุนทุนการศึกษาบุตรสมาชิก
4.18 ค่าธรรมเนียมในการโอนเงิน	30,000.00	19,440.00	64.80	10,000.00	เป็นค่าใช้จ่ายในการโอนเงินต่างๆ
					ที่จำเป็นของสหกรณ์
4.19 ค่าใช้จ่ายสวัสดิการสมาชิก	3,079,000.00	3,079,000.00	100.00	3,148,000.00	สมาชิกสามัญ/สมทบ 3,148 คน
ของขวัญปีใหม่					คนละ 1,000 บ.
4.20 ค่าติดต่อประสานงาน	54,000.00	31,238.40	57.85	40,000.00	ค่าน้ำมัน/เช่ารถยนต์น้ำมันในการติดต่อฯ
4.21 ค่าบำรุงรักษาโปรแกรมระบบ	120,000.00	95,230.00	79.36	120,000.00	บำรุงรักษาโปรแกรมระบบบริหารงาน
บริหารงานสหกรณ์ออมทรัพย์					สหกรณ์ออมทรัพย์และค่าเช่าเว็บไซต์
4.22 ค่าใช้จ่ายในการดำเนินคดี	80,000.00	7,630.00	9.54	50,000.00	
4.23 เงินสมทบกองทุนช่วยเหลือผู้กำประกัน	250,000.00	-	0.00	-	
รวมหมวดค่าใช้จ่าย	7,952,400.00	6,934,340.74	87.20	7,998,400.00	

รายการ	ปี 2565		คิดเป็นร้อยละ	ขอตั้งปี 2566	เหตุผล / ความจำเป็น
	ตั้งไว้	จ่ายจริง			
5. หมวดประชุม / อบรม / สัมมนา					
5.1 กลุ่มสมาชิก	300,000.00	10,500.00	3.50	100,000.00	เพื่อพัฒนาสมาชิกใหม่ และพัฒนาอาชีพให้แก่สมาชิก
5.2 ผู้ตรวจสอบกิจการ	20,000.00	-	0.00	20,000.00	เพื่อพัฒนาผู้ตรวจสอบกิจการ
5.3 กลุ่มคณะกรรมการ	140,000.00	19,500.00	13.93	100,000.00	เพื่อพัฒนากรรมการ
5.4 กลุ่มเจ้าหน้าที่สหกรณ์	100,000.00	20,820.00	20.82	50,000.00	เพื่อพัฒนาเจ้าหน้าที่
5.5 การศึกษาดูงาน	70,000.00	-	0.00	70,000.00	เพื่อให้กรรมการ/เจ้าหน้าที่ที่ปรึกษา/
5.6 จัดประชุม ชมรม สอ.ภาคเหนือ	20,000.00	-	0.00	0.00	
5.7 โครงการสัญจรสหกรณ์ฯ พบสมาชิก	40,000.00	23,171.00	57.93	20,000.00	เพื่อให้กรรมการ/เจ้าหน้าที่ไปพบปะสมาชิก
รวมหมวดประชุม / อบรม / สัมมนา	690,000.00	73,991.00	10.72	360,000.00	
6. หมวดวัสดุสำนักงาน					
6.1 วัสดุคอมพิวเตอร์	70,000.00	56,470.00	80.67	70,000.00	เพื่อใช้ในกิจการของสหกรณ์ฯ
6.2 ค่าเครื่องเขียนแบบพิมพ์และวัสดุอื่น ๆ	200,000.00	164,767.00	82.38	200,000.00	เพื่อใช้ในกิจการของสหกรณ์ฯ
รวมหมวดวัสดุสำนักงาน	270,000.00	56,470.00	20.91	270,000.00	
7. หมวดค่าครุภัณฑ์และสิ่งก่อสร้าง					
7.1 เครื่องพิมพ์สมุดเงินฝาก/สมุดสมาชิก	60,000.00	-	0.00	60,000.00	เพื่อเครื่องเก่าชำรุดไม่อาจซ่อมแซมได้
7.2 ครุภัณฑ์คอมพิวเตอร์และปริ้นเตอร์	88,000.00	42,400.00	48.18	100,000.00	ทดแทนเครื่องเก่าที่ใช้งานมานาน
7.3 ครุภัณฑ์สำนักงาน	55,000.00	-	0.00	100,000.00	เช่น ตู้ โต๊ะ เก้าอี้, ชั้นวางเอกสาร ฯลฯ
7.4 ครุภัณฑ์อื่น ๆ	50,000.00	11,700.00	23.40	80,000.00	เช่น กล้องวงจรปิด, โพรเจกเตอร์ ฯลฯ
7.5 สินทรัพย์อื่น					
-โปรแกรมคอมพิวเตอร์(พัฒนาระบบแสดงผลข้อมูลสมาชิกบนโทรศัพท์มือถือ)	-	-	-	1,300,000.00	สิทธิการใช้ประโยชน์ตัดจ่ายเป็นสิทธิการใช้ซอฟต์แวร์ 5 ปี
รวมหมวดค่าครุภัณฑ์และสิ่งก่อสร้าง	253,000.00	54,100.00	21.38	1,640,000.00	
8. หมวดค่าสาธารณูปโภค					
8.1 ค่าน้ำประปา	4,200.00	2,549.81	60.71	4,000.00	
8.2 ค่ากระแสไฟฟ้า	95,000.00	90,628.63	95.40	110,000.00	ค่าไฟฟ้า/หน่วย อาจมีแนวโน้มจะสูงขึ้น
8.3 ค่าโทรศัพท์	48,000.00	34,397.99	71.66	48,000.00	
8.4 ค่าไปรษณีย์	20,000.00	16,630.35	83.15	20,000.00	
รวมหมวดค่าสาธารณูปโภค	167,200.00	144,206.78	86.25	182,000.00	
9. หมวดเบ็ดเตล็ด					
9.1 ค่าใช้จ่ายเบ็ดเตล็ด	65,000.00	46,687.02	71.83	65,000.00	จ่ายรายการที่ไม่สามารถจ่ายจากหมวดอื่นได้
9.2 ค่าใช้จ่ายอื่นที่จำเป็นและเป็นประโยชน์แก่สหกรณ์ฯ	50,000.00	36,038.00	72.08	50,000.00	จ่ายรายการที่จำเป็น/เป็นประโยชน์อื่นๆ
รวมหมวดเบ็ดเตล็ด	115,000.00	82,725.02	71.93	115,000.00	
รวมแผนรายจ่ายประจำปี	13,696,000.00	10,501,532.54	76.68	14,999,840.00	

หมายเหตุ ให้ทุกหมวดถ่วงจ่ายกันได้ ยกเว้น หมวดครุภัณฑ์และสิ่งก่อสร้าง

ที่ประชุม : มีสมาชิกสงสัยและซักถามในหัวข้อที่ 4.13 ค่าครองชีพเจ้าหน้าที่สหกรณ์ ได้จัดสรรตามเงินเดือนที่เหมาะสมหรือไม่

ผู้จัดการชี้แจงว่าที่ผ่านมาได้ดำเนินการปรึกษาแรงงานและสวัสดิการจังหวัด ได้ความว่าการที่สหกรณ์จะทำการตัดทอนสิทธิประโยชน์ที่เจ้าหน้าที่เคยได้รับ จะต้องได้รับความยินยอมจากเจ้าหน้าที่ผู้นั้นก่อน แต่อย่างไรก็ตามจะนำประเด็นนี้เข้าคณะกรรมการดำเนินการเพื่อศึกษาวิธีการที่ถูกต้องต่อไป

มติที่ประชุม : อนุมัติด้วยคะแนนเสียงเป็นเอกฉันท์

5.7 พิจารณาแผนการดำเนินงาน ประจำปี 2566

ประธานกรรมการ : คณะกรรมการดำเนินการ ได้กำหนดแผนการดำเนินงาน ประจำปี 2566 เพื่อให้ที่ประชุมพิจารณา ดังนี้

1. ยอดสมาชิกสามัญ (จนถึง 31 ต.ค. 2566)	2,000	คน	(ปี 2564 = 1,938 คน) (ปี 2565 = 1,969 คน)
2. ยอดสมาชิกสมทบ (จนถึง 31 ต.ค. 2566)	1,200	คน	(ปี 2564 = 1,182 คน) (ปี 2565 = 1,179 คน)
3. จ่ายเงินกู้ทุกประเภท	2,200.00	ล้านบาท	(ปี 2564 = 2,067.69 ล้านบาท) (ปี 2565 = 2,133.21 ล้านบาท)
4. ยอดรวมเงินฝากทุกประเภท	1,100.00	ล้านบาท	(ปี 2564 = 1,124.81 ล้านบาท) (ปี 2565 = 1,080.84 ล้านบาท)
5. รับเงินค่าหุ้น	1,090.00	ล้านบาท	(ปี 2564 = 1,005.80 ล้านบาท) (ปี 2565 = 1,050.00 ล้านบาท)
6. ประมาณการรายได้	120.00	ล้านบาท	(ปี 2564 = 120.77 ล้านบาท) (ปี 2565 = 112.77 ล้านบาท)
7. ประมาณการรายจ่าย	50.00	ล้านบาท	(ปี 2564 = 51.70 ล้านบาท) (ปี 2565 = 43.58 ล้านบาท)
8. ประมาณการกำไรสุทธิ	70.00	ล้านบาท	(ปี 2564 = 69.06 ล้านบาท) (ปี 2565 = 69.19 ล้านบาท)

ที่ประชุม : เห็นชอบตามที่ประธานกรรมการเสนอ

มติที่ประชุม : อนุมัติด้วยคะแนนเสียงเป็นเอกฉันท์

5.8 พิจารณากำหนดวงเงินกู้ยืมหรือการค้าประกัน ปี 2566

ประธานกรรมการ : ในปี 2566 คณะกรรมการดำเนินการ ได้มีมติให้กำหนดวงเงินกู้ยืมหรือการค้าประกัน ไว้ไม่เกิน 1,000 ล้านบาท (ปี 2565 วงเงิน 1,000 ล้านบาท) จึงขอให้ที่ประชุมฯ พิจารณา

ที่ประชุม : เห็นชอบตามที่ประธานกรรมการเสนอ

มติที่ประชุม : อนุมัติด้วยคะแนนเสียงเป็นเอกฉันท์

5.9 พิจารณาอนุมัติวงเงินลงทุนในพันธบัตรรัฐบาล หรือธนาคารและหุ้นชุมนุมสหกรณ์

ประธานกรรมการ : การบริหารการเงินของสหกรณ์ในปีที่ผ่านมาสมาชิกนำเงินมาฝากเป็นจำนวนมากเพื่อการบริหารการเงินให้เกิดประโยชน์ต่อสหกรณ์และมวลสมาชิกจึงขออนุมัติวงเงิน 50 ล้านบาท ลงทุนในพันธบัตรรัฐบาล หรือธนาคารอื่นๆ

ที่ประชุม : เห็นชอบตามที่ประธานกรรมการเสนอ

มติที่ประชุม : อนุมัติด้วยคะแนนเสียงเป็นเอกฉันท์

5.10 พิจารณาการจ้างผู้สอบบัญชีรับอนุญาต ปี 2566 (ปีสิ้นสุด 31 ตุลาคม พ.ศ. 2566)

ประธานกรรมการ : ตามประกาศสหกรณ์ออมทรัพย์สาธารณสุขอุทัยธานี จำกัด เรื่อง การรับสมัครผู้สอบบัญชีรับอนุญาต ประจำปี 2566 ได้รับหนังสือเสนอบริการสอบบัญชี ขอเสนอสอบบัญชี ประจำปีสิ้นสุดวันที่ 31 ตุลาคม 2566 จำนวน 2 ราย คือ

1. นางสาวสุภาวค์ เวสารัชชารีย์กุล การเข้าปฏิบัติงานตรวจสอบอย่างน้อยปีละ ครั้งๆ ละไม่น้อยกว่า 2 วันทำการโดยมีผู้ช่วยตรวจสอบบัญชีไม่น้อยกว่า 2 คน ขอเสนอค่าธรรมเนียมตรวจสอบบัญชีเป็นจำนวนเงิน 75,000.00 บาท (เจ็ดหมื่นห้าพันบาทถ้วน)

2. นางสาวนพวรรณ ทองรอด การเข้าปฏิบัติงานตรวจสอบ อย่างน้อยปีละ 2 ครั้ง ครั้งละไม่น้อยกว่า 2 วันทำการ โดยมีผู้ช่วยตรวจสอบบัญชีไม่น้อยกว่า 2 คน ขอเสนอค่าธรรมเนียมตรวจสอบบัญชีเป็นจำนวนเงิน 80,000.00 บาท (แปดหมื่นบาทถ้วน)

รายละเอียด การเสนอบริการสอบบัญชี	นางสาวสุภางค เวสาร์ชอริย์กุล บุคคลอื่น	นางสาวนพวรรณ ทองรอด บุคคลอื่น
1. การเข้าปฏิบัติงานตรวจสอบบัญชี - จำนวนครั้งที่เข้าตรวจสอบ - จำนวนผู้ช่วยผู้สอบบัญชี 2. การรายงานผลการตรวจสอบบัญชี - รายงานระหว่างปี - รายงานประจำปี 3. บริการอื่น ๆ 4. ค่าธรรมเนียมการสอบบัญชี	- เข้าตรวจสอบบัญชีอย่างน้อยปีละ 2 ครั้ง ครั้งละไม่น้อยกว่า 2 วันทำการ - ผู้ช่วยผู้สอบบัญชีไม่น้อยกว่า 2 คน - รายงานผลการตรวจสอบบัญชีระหว่างปีให้สหกรณ์ทราบ และรายงานไต่กรมตรวจบัญชีสหกรณ์ทราบเป็นลายลักษณ์อักษร รายงานการสอบบัญชีประจำปี ตามระเบียบนายทะเบียนสหกรณ์กำหนด และรายงานไต่กรมตรวจบัญชีสหกรณ์ทราบเป็นลายลักษณ์อักษร รวมทั้งการควบคุมภายในของสหกรณ์ด้วย 1. ให้คำแนะนำในการบริหารการเงินการบัญชีตามที่เห็นสมควร โดยไม่ถือเป็นค่าบริการพิเศษแต่อย่างใด 2. ยินดีเข้าร่วมประชุมใหญ่หรือประชุมคณะกรรมการดำเนินการทุกครั้งตามที่สหกรณ์ร้องขอ เสนอค่าธรรมเนียมการสอบบัญชีเป็นจำนวนเงิน 75,000.00 บาท (เจ็ดหมื่นห้าพันบาทถ้วน)	- เข้าตรวจสอบบัญชีอย่างน้อยปีละ 2 ครั้ง ครั้งละไม่น้อยกว่า 2 วันทำการ - ผู้ช่วยผู้สอบบัญชีไม่น้อยกว่า 2 คน - รายงานผลการตรวจสอบบัญชีระหว่างปีให้สหกรณ์ทราบ และรายงานไต่กรมตรวจบัญชีสหกรณ์ทราบเป็นลายลักษณ์อักษร รายงานการสอบบัญชีประจำปี ตามระเบียบนายทะเบียนสหกรณ์กำหนด และรายงานไต่กรมตรวจบัญชีสหกรณ์ทราบเป็นลายลักษณ์อักษร รวมทั้งการควบคุมภายในของสหกรณ์ด้วย 1. ให้คำแนะนำในการบริหารการเงินการบัญชีตามที่เห็นสมควร โดยไม่ถือเป็นค่าบริการพิเศษแต่อย่างใด 2. ยินดีเข้าร่วมประชุมใหญ่หรือประชุมคณะกรรมการดำเนินการทุกครั้งตามที่สหกรณ์ร้องขอ เสนอค่าธรรมเนียมการสอบบัญชีเป็นจำนวนเงิน 80,000.00 บาท (แปดหมื่นบาทถ้วน)

ที่ประชุมคณะกรรมการดำเนินการ ได้พิจารณาอย่างรอบคอบแล้วเห็นควรเลือก นางสาวสุภางค เวสาร์ชอริย์กุล บุคคลอื่น เป็นผู้สอบบัญชีสหกรณ์สำหรับปีสิ้นสุดวันที่ 31 ตุลาคม 2566 และเลือก นางสาวนพวรรณ ทองรอด บุคคลอื่น สำรองไว้ กรณี นางสาวสุภางค เวสาร์ชอริย์กุล บุคคลอื่น มีปัญหาไม่สามารถดำเนินการได้

ที่ประชุม : เห็นชอบตามที่ประธานกรรมการเสนอ

มติที่ประชุม : อนุมัติด้วยคะแนนเสียงเป็นเอกฉันท์

5.11 พิจารณาเลือกตั้งคณะกรรมการดำเนินการ ชุดที่ 34 ประจำปี 2566

ประธานกรรมการ : เนื่องจากการดำเนินงานของกิจการสหกรณ์ฯ ได้ครบรอบปีบัญชี ประจำปี 2565 เรียบร้อยแล้ว และสหกรณ์ฯ มีการเปิดรับสมัครคณะกรรมการดำเนินการ ชุดที่ 33 / 2565 แทนตำแหน่งที่หมดวาระ จำนวน 8 ตำแหน่ง ดังนี้

- | | | |
|-----------------|------------|-------------------|
| 1. นายสุชิน | คันสร | วาระที่ 1 ปีที่ 2 |
| 2. นางณัฐกานต์ | แก้วทับทิม | วาระที่ 2 ปีที่ 2 |
| 3. นางสาวรักคณา | วิมล मुख | วาระที่ 2 ปีที่ 2 |

- | | | |
|-------------------|--------------|-------------------|
| 4. นายโยธิน | อำพิน | วาระที่ 1 ปีที่ 2 |
| 5. นายวรพจน์ | ประทีป | วาระที่ 2 ปีที่ 2 |
| 6. นางสาวรัตนภรณ์ | รุทธระกาญจน์ | วาระที่ 1 ปีที่ 2 |
| 7. นายนพดล | ขยันการนาวิ | วาระที่ 2 ปีที่ 2 |
| 8. นางศิริเกษ | วงษ์วิทย์กิจ | วาระที่ 1 ปีที่ 2 |

สหกรณ์ฯ ได้ทำการประกาศเปิดรับสมัครสมาชิกผู้สนใจ โดยมีผู้ที่สมัครเข้าเป็นตัวแทนในการบริหารงานสหกรณ์ฯ ประจำหน่วยต่าง ๆ ดังนี้

กรรมการประจำหน่วยรพ.อุทัยธานี ประกาศเปิดรับสมัคร 2 ตำแหน่ง มีผู้สมัคร 2 ท่าน ดังนี้

- | | |
|------------------------|-------------------|
| 1. นายพรพงษ์ เสถารัตน์ | วาระที่ 1 ปีที่ 1 |
| 2. นายภาสกร อนันตรักษ์ | วาระที่ 1 ปีที่ 1 |

มติที่ประชุม : อนุมัติด้วยคะแนนเสียงเป็นเอกฉันท์

กรรมการประจำหน่วย อ.เมืองอุทัยธานี ประกาศเปิดรับสมัคร 1 ตำแหน่ง มีผู้สมัคร 1 ท่าน ดังนี้

- | | |
|---------------------|-------------------|
| 1. นายวิเชษฐ ภูพงษ์ | วาระที่ 1 ปีที่ 1 |
|---------------------|-------------------|

มติที่ประชุม : อนุมัติด้วยคะแนนเสียงเป็นเอกฉันท์

กรรมการประจำหน่วย อ.หนองขาหย่าง ประกาศเปิดรับสมัคร 1 ตำแหน่ง มีผู้สมัคร 1 ท่าน ดังนี้

- | | |
|-------------------------|-------------------|
| 1. นางดวงใจ เจตเขตการณ์ | วาระที่ 1 ปีที่ 1 |
|-------------------------|-------------------|

มติที่ประชุม : อนุมัติด้วยคะแนนเสียงเป็นเอกฉันท์

กรรมการประจำหน่วย อ.บ้านไร่ ประกาศเปิดรับสมัคร 1 ตำแหน่ง มีผู้สมัคร 1 ท่าน ดังนี้

- | | |
|------------------|-------------------|
| 1. นายนคร สาแก้ว | วาระที่ 1 ปีที่ 1 |
|------------------|-------------------|

มติที่ประชุม : อนุมัติด้วยคะแนนเสียงเป็นเอกฉันท์

กรรมการประจำหน่วย อ.ลานสัก ประกาศเปิดรับสมัคร 1 ตำแหน่ง มีผู้สมัคร 1 ท่าน ดังนี้

- | | |
|--------------------------|-------------------|
| 1. นายรุ่งธรรม มั่นการไถ | วาระที่ 1 ปีที่ 1 |
|--------------------------|-------------------|

มติที่ประชุม : อนุมัติด้วยคะแนนเสียงเป็นเอกฉันท์

ประธานกรรมการ ประกาศเปิดรับสมัคร 1 ตำแหน่ง มีผู้สมัคร 2 ท่าน ดังนี้

- | | | |
|---------------------------|---------|--------------------|
| 1. นายเสรี แสงคำฉาย | เบอร์ 1 | ได้คะแนน 757 เสียง |
| 2. นายกิตติชัย อูรวรรณกุล | เบอร์ 2 | ได้คะแนน 872 เสียง |

มติที่ประชุม : เลือก นายกิตติชัย อูรวรรณกุล เป็นประธานกรรมการด้วยคะแนนเสียงข้างมาก

กรรมการกลาง (ข้าราชการบำนาญและลูกจ้างประจำที่เกษียณ) ประกาศเปิดรับสมัคร 1 ตำแหน่ง มีผู้สมัคร 4 ท่าน ดังนี้

- | | | |
|-------------------------------|---------|--------------------|
| 1. นายรภาพงศ์ ทิศนางกูร | เบอร์ 1 | ได้คะแนน 370 เสียง |
| 2. นางเกตน์ปรียา อณพัชท์ศพงษ์ | เบอร์ 2 | ได้คะแนน 256 เสียง |
| 3. นางศิริเกษ วงษ์วิทย์กิจ | เบอร์ 3 | ได้คะแนน 313 เสียง |
| 4. นายรักชาติ จันทร์ศรี | เบอร์ 4 | ได้คะแนน 667 เสียง |

มติที่ประชุม : เลือก นายรักชาติ จันทร์ศรี เป็นกรรมการดำเนินการด้วยคะแนนเสียงข้างมาก

สรุปคณะกรรมการดำเนินการสหกรณ์ออมทรัพย์สาธารณสุขอุทัยธานี จำกัด ชุดที่ 34 ประจำปี 2566 มีรายนาม ดังต่อไปนี้

- | | |
|------------------------------|-------------------|
| 1. นายธัญวารีรา ลอยสงเคราะห์ | วาระที่ 1 ปีที่ 2 |
| 2. นายทวีป สมัครการไถ | วาระที่ 1 ปีที่ 2 |
| 3. นายสมเจตน์ ไวสารกิจ | วาระที่ 1 ปีที่ 2 |
| 4. นายชาวาท วราหะ | วาระที่ 2 ปีที่ 2 |

5. นายนิติศ	คงเวียง	วาระที่ 1 ปีที่ 2
6 นายจตุภพ	คิยผล	วาระที่ 1 ปีที่ 2
7. นายวันชัย	แจ้งการเขตร	วาระที่ 1 ปีที่ 2
8. นายกิตติชัย	อุรวรรณกุล	วาระที่ 1 ปีที่ 1(ประธานกรรมการ)
9. นายพรพงศ์	เสลารัตน์	วาระที่ 1 ปีที่ 1
10. นายภาสกร	อนันต์รักษ์	วาระที่ 1 ปีที่ 1
11. นายวิเชษฐ	ภูพงษ์	วาระที่ 1 ปีที่ 1
12. นางดวงใจ	เจตเขตการณ์	วาระที่ 1 ปีที่ 1
13 นายนคร	สาแก้ว	วาระที่ 1 ปีที่ 1
14. นายรุ่งธรรม	มันการไถ	วาระที่ 1 ปีที่ 1
15. นายรักชาติ	จันทร์ศรี	วาระที่ 1 ปีที่ 1

มติที่ประชุม: อนุมัติด้วยคะแนนเสียงเป็นเอกฉันท์

ระเบียบวาระที่ 6 เรื่องอื่น ๆ

6.1 คำแนะนำจากสหกรณ์จังหวัดอุทัยธานี (นายรักษาราชภูริ โภคะศุงการ)

1) ทุนของสหกรณ์ส่วนใหญ่มากกว่าร้อยละ 90 มาจากสมาชิก ซึ่งแสดงถึงความมั่นคงของสหกรณ์ เพราะไม่ต้องกู้เงินจากสถาบันอื่นมาดำเนินการ

2) รู้สึกยินดีที่สมาชิกมีมติให้คณะกรรมการดำเนินการใช้ application เพื่อสมาชิกจะได้ตรวจสอบข้อมูลและความเคลื่อนไหวของตนเอง

ที่ประชุม รับทราบ

6.2 คำแนะนำจากสำนักงานตรวจบัญชีสหกรณ์อุทัยธานี

-ไม่มี-

6.3 คำแนะนำจากที่ปรึกษาด้านกฎหมาย

1) ยินดีที่สมาชิกในที่ประชุมมีการสอบถามข้อสงสัยด้วยวาจาสุภาพ

2) ให้คณะกรรมการและเจ้าหน้าที่สหกรณ์พึงระวังในเรื่องของการเปิดเผยข้อมูลส่วนบุคคล

3) ในฐานะที่ปรึกษาด้านกฎหมายยินดีให้ความช่วยเหลือและตอบข้อซักถามเสมอ

ที่ประชุม รับทราบ

6.4 คำแนะนำจากสมาชิก

1) เสนอขอให้แก้ไข ระเบียบสหกรณ์ออมทรัพย์สาธารณสุขอุทัยธานี จำกัด ว่าด้วยการสรรหาบุคคลเพื่อเข้ารับการเลือกตั้งเป็นกรรมการดำเนินการ พ.ศ. 2563 ข้อ 5 จำนวนสัดส่วนคณะกรรมการดำเนินการสหกรณ์ ขอให้รวม ข้อ 8 และ ข้อ 10 เป็นข้อเดียวกัน จำนวน 1 คน และขอให้เพิ่ม ข้อ 12 จากเดิมจำนวน 1 คน เป็น จำนวน 2 คน

2) เสนอขอให้แก้ไข ระเบียบสหกรณ์ออมทรัพย์สาธารณสุขอุทัยธานี จำกัด ว่าด้วย เงินเพิ่มการครองชีพชั่วคราวของเจ้าหน้าที่สหกรณ์ พ.ศ. 2548 ซึ่งเป็นระเบียบที่ใช้มานานแล้ว ไม่เป็นไปตามสถานการณ์ปัจจุบัน ขอให้ปรับปรุงการจ่ายเงินเพิ่มค่าครองชีพ เป็นขั้นบันได ตามความเหมาะสม หากจะอ้างอิงทางราชการ ก็ควรใช้แนวทางของราชการเป็นเกณฑ์ หรืออาจยกเลิก และออกระเบียบสวัสดิการอื่นแทน เช่น สวัสดิการเครื่องแบบ สวัสดิการค่าอาหาร หรือสวัสดิการการประกันภัย เป็นต้น

3) เสนอขอให้แก้ไข ระเบียบสหกรณ์ออมทรัพย์สาธารณสุขอุทัยธานี จำกัด ว่าด้วย เจ้าหน้าทีและลูกจ้างสหกรณ์ พ.ศ. 2559 ขอให้แก้ไข ข้อ 29 ฯลฯ เป็นเวลาติดต่อกันไม่น้อยกว่าห้าปีขึ้นไป เป็นเวลาติดต่อกันไม่น้อยกว่าสิบปีขึ้นไป และทำระเบียบควรกำหนดวันเริ่มบังคับใช้ เพราะว่าการสืบค้นพบว่าเดิมการจ่ายบำเหน็จไม่ได้กำหนดไว้ในระเบียบที่เกี่ยวข้อง เพิ่งจะกำหนดในปี พ.ศ. 2559

4) เสนอขอสวัสดิการเป็นสื่อคลุมให้แก่สมาชิก

5) เสนอให้มีการพัฒนาแอปพลิเคชันเพื่อความสะดวกและเป็นประโยชน์แก่สมาชิก

6) เสนอขอให้หน่วยข้าราชการที่ถ่ายโอน มีตัวแทนเป็นคณะกรรมการดำเนินการ

7) เสนอให้มีการจัดสวัสดิการครบรอบวันเกิดผู้เกษียณทุกๆ 5 ปี

8) เสนอให้มีหลักเกณฑ์ในการประเมินเจ้าหน้าที่เพื่อประกอบการพิจารณาขึ้นเงินเดือนและจ่ายโบนัส

ที่ประชุม รับทราบ คณะกรรมการดำเนินการชุดใหม่ จะนำไปพิจารณาดำเนินการตามความเหมาะสมต่อไป โดยยึดประโยชน์ของสหกรณ์และสมาชิกเป็นสำคัญ

ประธานกล่าวปิดการประชุม

เลิกประชุม เวลา 13.30 น.

ลงชื่อ

ทวีป สมัครการไถ
(นายทวีป สมัครการไถ)

เลขานุการ

ผู้จัดบันทึกรายงานการประชุม

ลงชื่อ

สุชิน คันสร
(นายสุชิน คันสร)

ประธานกรรมการดำเนินการ

ผู้ตรวจรายงานการประชุม

รายละเอียดการรับเงินจากสมาชิก ณ วันที่ 31 ต.ค. 2566

ลำดับ	หน่วยงาน	สมาชิก	ทุนเรือนหุ้น	เงินกู้	ดอกเบี้ยรับ (พ.ย. 66 - ต.ค. 66)
1	โรงพยาบาลอุทัยธานี	709	216,926,920.00	411,273,264.16	20,731,460.27
2	สาธารณสุขจังหวัดอุทัยธานี	84	31,580,050.00	47,817,672.74	2,322,425.46
3	โรงพยาบาลลานสัก	153	29,397,150.00	128,375,090.33	6,430,833.07
4	โรงพยาบาลบ้านไร่	153	27,037,040.00	151,293,835.86	7,448,588.25
5	โรงพยาบาลทัพทัน	208	48,483,710.00	144,904,732.03	7,225,338.89
6	โรงพยาบาลหนองฉาง	218	44,912,110.00	184,785,238.95	9,278,777.17
7	โรงพยาบาลสว่างอารมณ์	157	33,595,770.00	125,912,226.27	6,150,133.73
8	โรงพยาบาลหนองขาหย่าง	58	9,139,220.00	40,076,735.37	2,046,941.46
9	โรงพยาบาลห้วยคต	106	28,825,850.00	86,122,554.56	4,072,285.96
10	สาธารณสุขอำเภอทัพทัน	55	19,628,560.00	50,448,499.59	2,086,384.95
11	สาธารณสุขอำเภอเมืองอุทัยธานี	15	4,332,150.00	26,218,285.10	1,317,980.16
12	สาธารณสุขอำเภอหนองฉาง	33	6,998,030.00	47,721,642.69	2,427,579.14
13	สาธารณสุขอำเภอหนองขาหย่าง	26	9,125,220.00	25,309,109.67	1,219,555.79
14	สาธารณสุขอำเภอสว่างอารมณ์	21	3,258,410.00	22,579,208.07	1,195,509.17
15	สาธารณสุขอำเภอห้วยคต	12	2,017,100.00	15,594,752.64	726,369.34
16	สาธารณสุขอำเภอลานสัก	15	3,111,100.00	8,265,714.48	469,914.86
17	สาธารณสุขอำเภอบ้านไร่	71	14,971,840.00	104,490,298.02	5,232,167.02
18	สอ.สาธารณสุข	210	105,372,660.00	70,553,044.84	2,894,793.17
19	ข้าราชการบำนาญ สสจ.อุทัยธานี	419	206,049,190.00	244,501,976.26	11,847,245.64
20	ข้าราชการบำนาญ รพ.อุทัยธานี	365	218,829,620.00	184,644,526.54	9,101,627.33
21	อบจ.อุทัยธานี	110	31,232,740.00	160,688,503.15	7,667,610.72
	รวม	3,198	1,094,824,440.00	2,281,576,911.32	111,893,521.55

ผลการดำเนินงานของสหกรณ์ออมทรัพย์ สาธารณสุขอุทัยธานี จำกัด

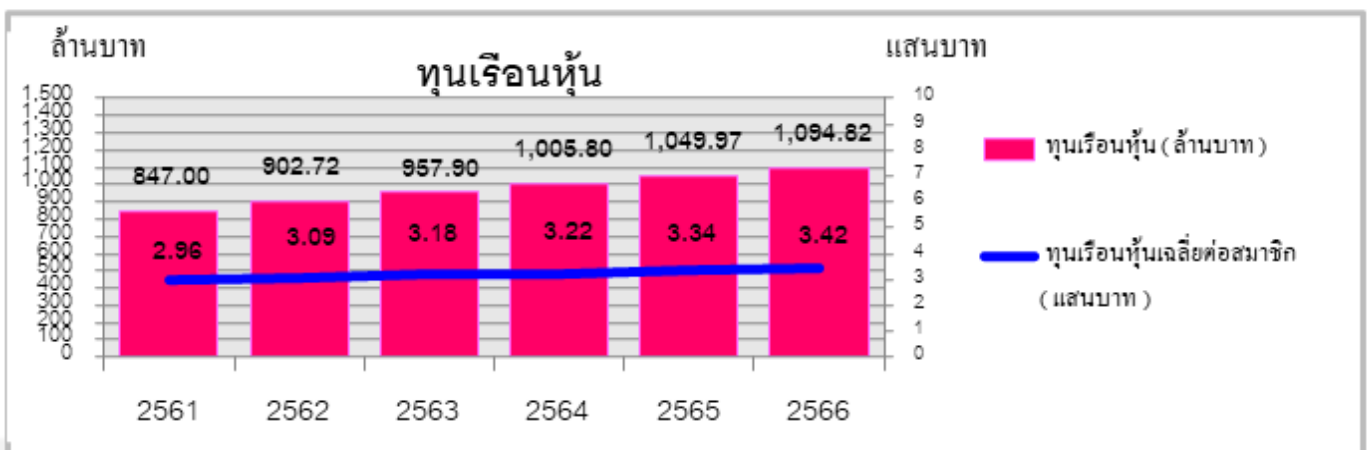
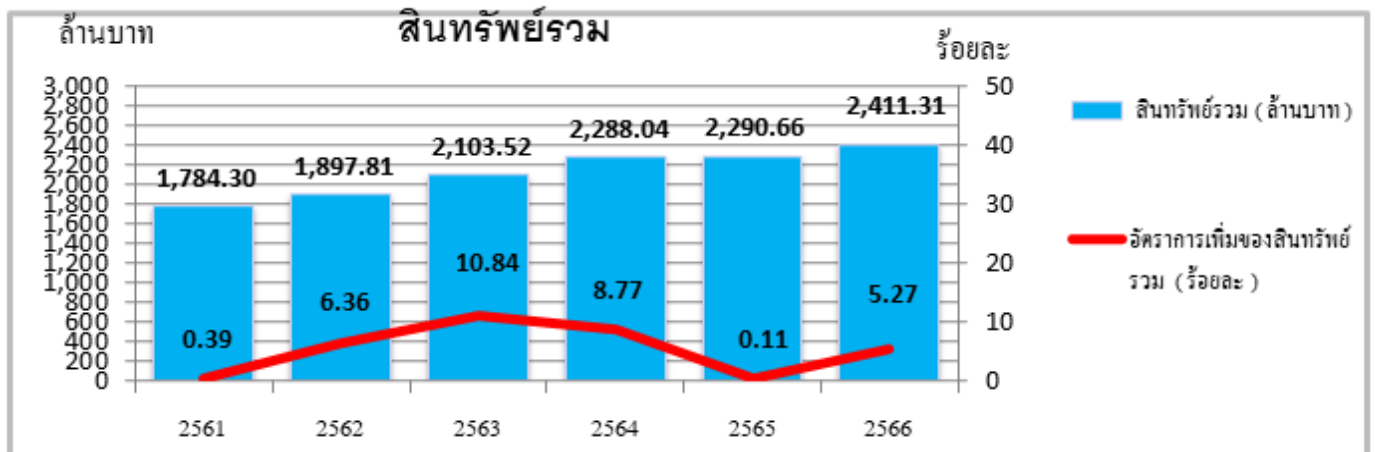
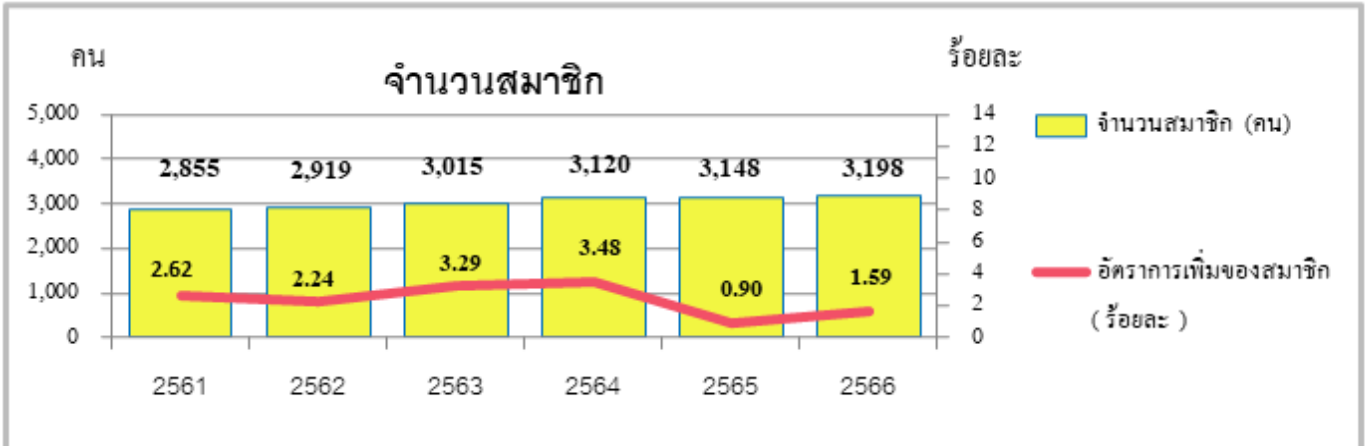

ผลการดำเนินงานของสหกรณ์ออมทรัพย์ สาธารณสุขอุทัยธานี จำกัด

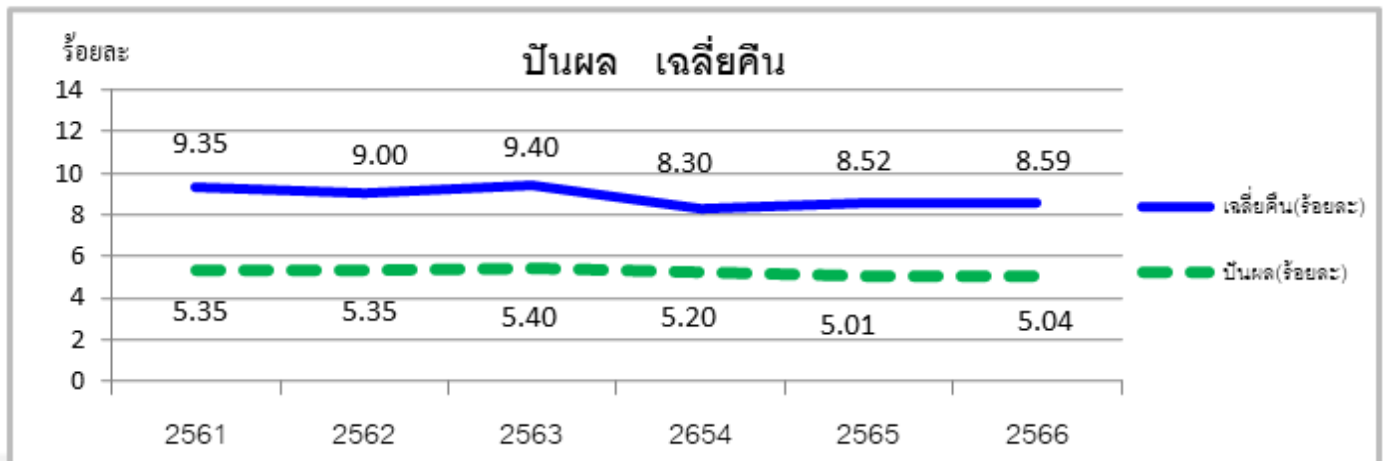
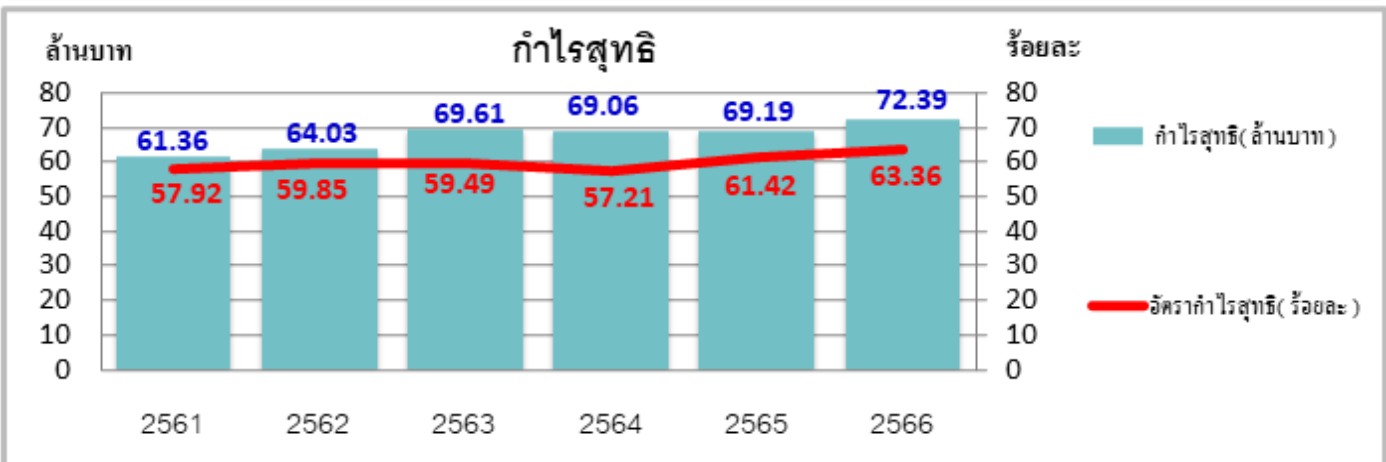
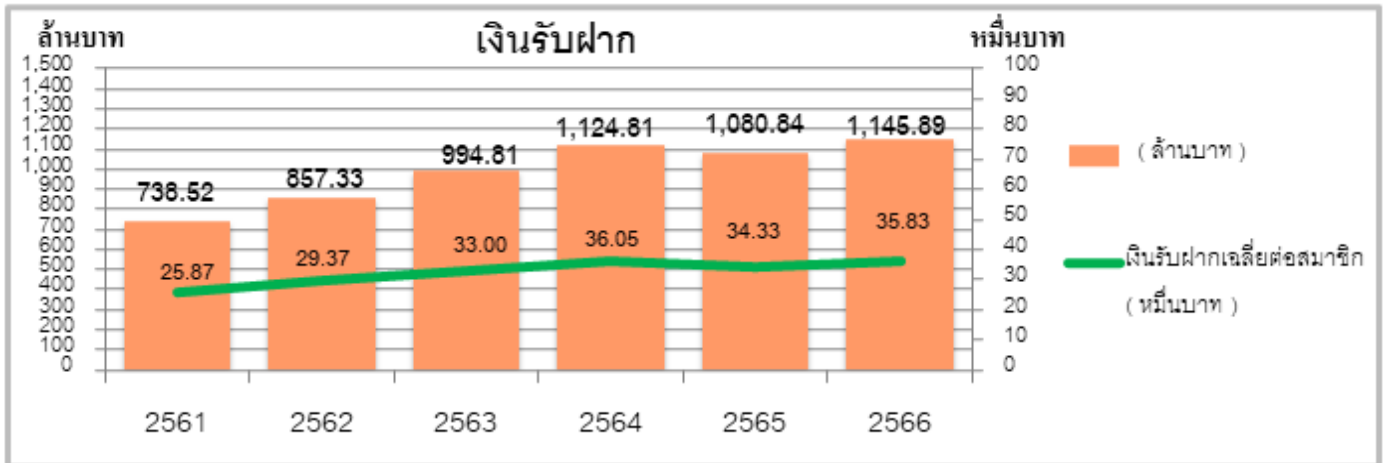

ตารางผลกำไรสุทธิ ของสหกรณ์ออมทรัพย์สาธารณสุขยี่ขาม จำกัด ประจำปี 2564 - 2566																
ปี	พ.บ.	ร.ร.	ร.ล.	ร.ท.	ร.อ.	ร.น.บ.	ร.น.ค.	ร.น.ด.	ร.น.อ.	ร.น.ก.	ร.น.จ.	ร.น.ด.	ร.น.อ.	ร.น.ก.	ร.น.จ.	รวม
ปี 2566																
รวมได้	7,453,587.42	9,617,434.99	9,554,454.97	8,673,786.11	10,045,565.45	8,598,142.04	9,593,645.00	10,076,949.34	8,807,188.55	10,650,840.44	9,415,831.45	11,751,131.00	9,415,831.45	11,751,131.00	114,268,738.76	
หักค่าใช้จ่าย	1,464,942.05	8,037,006.10	2,799,432.88	2,874,534.97	2,562,187.60	2,645,708.68	2,550,437.04	2,600,646.61	2,456,780.68	2,699,477.99	2,638,922.44	8,473,262.56	2,638,922.44	8,473,262.56	41,883,339.60	
กำไรสุทธิ	5,988,645.37	1,580,428.89	6,755,022.09	5,799,251.14	7,483,377.85	5,952,433.36	7,043,207.96	7,396,302.73	6,350,407.87	7,951,362.45	6,776,909.01	3,278,050.44	6,776,909.01	3,278,050.44	72,385,399.16	
สัดส่วนกำไร	80.35	16.43	70.79	66.86	74.49	69.23	73.42	73.40	72.10	74.65	71.97	27.90	71.97	27.90	63.35	
ปี 2565																
รวมได้	8,178,323.10	9,926,498.61	9,102,929.03	8,477,296.27	9,971,151.67	8,790,480.27	9,158,097.09	9,990,396.52	7,692,560.66	10,745,119.74	9,854,902.19	10,879,225.81	9,854,902.19	10,879,225.81	112,766,980.96	
หักค่าใช้จ่าย	1,819,641.05	7,960,789.64	3,026,689.46	2,762,475.05	2,638,463.90	2,794,709.25	2,730,218.05	2,775,694.09	2,634,670.18	2,929,712.85	2,655,402.27	8,849,857.71	2,655,402.27	8,849,857.71	43,578,324.00	
กำไรสุทธิ	6,358,682.05	1,965,708.97	6,076,239.57	5,714,821.22	7,332,687.77	5,995,771.02	6,427,879.04	7,214,702.43	5,057,890.48	7,815,406.89	7,199,499.42	2,029,368.10	7,199,499.42	2,029,368.10	69,188,656.96	
สัดส่วนกำไร	77.75	19.80	66.75	67.41	73.54	68.21	70.19	72.22	65.75	72.73	73.06	18.65	73.06	18.65	61.36	
ปี 2564																
รวมได้	7,933,859.09	9,938,918.53	10,530,606.56	8,449,953.59	10,114,325.37	10,402,797.59	9,273,719.92	10,378,218.44	9,440,475.12	11,618,017.29	10,788,445.23	11,898,273.84	10,788,445.23	11,898,273.84	120,767,610.57	
หักค่าใช้จ่าย	1,957,724.69	8,093,806.70	3,596,255.98	3,440,033.80	3,097,678.84	4,154,747.20	3,298,963.92	3,411,929.01	3,214,238.64	3,380,000.26	3,308,399.09	10,849,927.85	3,308,399.09	10,849,927.85	51,703,708.98	
กำไรสุทธิ	5,976,134.40	1,845,111.83	6,934,350.58	5,009,919.79	7,016,646.53	6,248,050.39	5,974,756.00	6,966,289.43	6,226,236.48	8,238,017.03	7,480,046.14	1,048,345.99	7,480,046.14	1,048,345.99	69,063,904.59	
สัดส่วนกำไร	75.32	18.56	65.85	59.19	69.37	60.06	64.43	67.12	65.95	71.77	69.33	8.81	69.33	8.81	57.19	

ตารางแสดงสถานะการเงินประมาณการ ของ สถาบันออมทรัพย์สาธารณสุขอุทัยธานี จำกัด ประจำปี 2564 - 2566 (หน่วย/ล้านบาท)

ปี 2566	พย. 65	ธค. 65	มค. 66	กพ. 66	มีค. 66	เมย. 66	พค. 66	มิย. 66	กค. 66	สค. 66	กย. 66	ตค. 66
ทุนภายใน	1,204.64	1,146.97	1,150.66	1,153.50	1,157.11	1,160.43	1,164.68	1,168.01	1,172.37	1,176.30	1,180.31	1,184.38
รับเงินฝาก 3 บ/ช	1,078.29	1,077.88	1,078.23	1,078.61	1,078.28	1,080.00	1,075.07	1,082.34	1,106.72	1,108.43	1,109.72	1,145.89
เงินให้สมาชิกกู้	2,129.84	2,130.11	2,128.24	2,128.73	2,142.90	2,143.58	2,201.09	2,210.82	2,244.92	2,267.30	2,278.32	2,281.58
สภาพคล่อง	153.09	94.74	100.65	103.38	92.49	96.85	38.66	39.53	34.17	17.43	11.71	48.69
ปี 2565	พย. 64	ธค. 64	มค. 65	กพ. 65	มีค. 65	เมย. 65	พค. 65	มิย. 65	กค. 65	สค. 65	กย. 65	ตค. 65
ทุนภายใน	1,085.37	1,092.80	1,097.51	1,100.40	1,105.40	1,109.60	1,114.52	1,118.01	1,122.40	1,126.56	1,128.11	1,132.57
รับเงินฝาก 3 บ/ช	1,125.50	1,123.35	1,116.27	1,114.33	1,105.24	1,105.62	1,099.83	1,090.34	1,088.08	1,083.44	1,084.36	1,080.84
เงินให้สมาชิกกู้	2,070.00	2,073.06	2,074.69	2,069.91	2,076.80	2,081.69	2,099.81	2,110.91	2,104.83	2,112.87	2,131.46	2,133.21
สภาพคล่อง	140.87	143.09	139.09	144.82	133.84	133.53	114.54	97.44	105.65	97.13	81.01	80.20
ปี 2564	พย. 63	ธค. 63	มค. 64	กพ. 64	มีค. 64	เมย. 64	พค. 64	มิย. 64	กค. 64	สค. 64	กย. 64	ตค. 64
ทุนภายใน	1,030.84	1,042.90	1,046.68	1,050.40	1,053.19	1,058.19	1,061.64	1,066.26	1,069.79	1,073.87	1,077.75	1,081.39
รับเงินฝาก 3 บ/ช	1,004.60	1,027.85	1,066.50	1,077.03	1,095.81	1,108.53	1,127.89	1,138.98	1,133.05	1,127.90	1,124.47	1,124.81
เงินให้สมาชิกกู้	1,850.76	1,868.97	1,870.06	1,912.00	1,968.78	2,019.94	2,036.15	2,067.17	2,065.64	2,068.14	2,069.87	2,067.98
สภาพคล่อง	184.68	201.78	243.12	215.43	180.22	146.78	153.38	138.07	137.20	133.63	132.35	138.22

ศูนย์ประสานงาน
สมาคมพัฒนากิจสงเคราะห์สมาชิกสหกรณ์ออมทรัพย์สาธารณสุขไทย (สสอท.)
สมาคมพัฒนากิจสงเคราะห์สหกรณ์สมาชิกของชุมนุมสหกรณ์ออมทรัพย์แห่งประเทศไทย (สส.ชสอ.)



ประชุมใหญ่สามัญประจำปี ๒๕๖๕ วันเสาร์ที่ ๒๔ ธันวาคม ๒๕๖๕



ประชุมใหญ่สามัญประจำปี ๒๕๖๕ วันเสาร์ที่ ๒๔ ธันวาคม ๒๕๖๕



ประชุมใหญ่สามัญประจำปี ๒๕๖๕ วันเสาร์ที่ ๒๔ ธันวาคม ๒๕๖๕



คณะทำงานรูปเล่ม

นายวันชัย	แจ้งการเขตร	ประธานคณะทำงาน
นายชาเวท	วราหะ	รองคณะทำงาน
นายทวีป	สมัครการไถ	คณะทำงาน
นายนพดล	ชยันการนวิ	เลขานุการคณะทำงาน

ที่ปรึกษา

นายแพทย์กิตติชัย อรุวรรณกุล ประธานกรรมการ

สหกรณ์ออมทรัพย์สาธารณสุขอุทัยธานี จำกัด

358 หมู่ที่ 3 ตำบลน้ำซึม
อำเภอเมือง จังหวัดอุทัยธานี 61000

www.UTHAICOOP.com

